晨報

THE MORNING POST

本報開設在北京宣武門外丞相胡同中間路西門牌四號

中華民國郵務管理局特准掛號認為新聞紙類

第二百四十六號

電話南局一千八百八十六號

本報今日出兩大張

◀本報價目▶

○本京派送每月大洋七角自取六角零售每份銅元四枚　○本國內地每月大洋八毛五分郵費在內日本同價　○外洋每月大洋一圓三毛郵費在內　○以上均逐日號寄　半年全年照算空函訂報概不作復　不收郵票

◀廣告價目▶

第一日至三日每字大洋一分　第四日至七日每字五厘　第八日至半月每字三厘　半月至一月每字二厘　三月九五折　半年九折　全年八折　均按百字起碼　事關訴訟鳴冤鴻憤遺失契券刊登另議　公益酌量減價　先付　以上均五號字　三號四號二號字面議

治面皰藥　…之後不但無痕跡並可療面上之疵嫩之態少年中必需之藥凡患此症者請試此靈且速妙藥　每瓶一元　每打十元

炎氏七神丸　忍淋濁…但不止濁且可培元…月婦均可服…每瓶一元五角　每打十五元

髮藥水　…每瓶一元五角　每六瓶…

治斑光面水　…每瓶一元　每六瓶五元

髮藥膏　…每瓶一元　每打五元六

皮色白素　…每瓶一元　六瓶五元

血搜水　…每瓶一元五角　每六瓶八元

大藥房　天津法界梨棧大街吉慶里八號　經售處　東北城角南濟利門內

印書館　本週刊早經教育部批獎極承學界歡迎茲因出滿二百期特將從前所登各件作一結束自二百零一期起除將內容特別刷新并增加多門外更行發售特價以作紀念　商務印書館英語週刊社啟

發行特價　大紀念　三無論半年全年須從第二百期以後定起以前不能補定　四此項特價本年陽曆八月一號起至年底為止過此仍照舊辦理　五郵費仍照舊辦理

明明印刷局廣告

警察立案領有營業執照所有印機鉛字花邊材料等項俱新由外洋購來字畫端正印刷鮮明如蒙政學工商各界委印一切公私文件日報雜誌暨部著述零星雜項無不定價公道交貨迅速以副雅意　惠顧諸君向本局接洽可也　電話南局一八八六號　本局設在騾馬市大街丞相胡同曾經…

律師劉崇佑啓事

鄙人現仍專任律師設事務所於北京丞相胡同中間路西電話南局一千六百二十二號凡以訟事及其他法律事件相托者請惠臨面談為幸

空地出賣

茲有空地三十畝在西直門內南官園北京高等工業學校隔壁今願出售如有欲購用者請函知晨報社會計處以便接洽此啟

吉房出賣

茲有瓦房八院坐落西單牌樓二龍坑貴人關計三十間三院二十間三院十五間兩院馬號四間共一百八十四間係民國四年所建俱係整磚實料占地六畝有餘或八院合賣或各院折買均可商議欲引看者請至南橫街十四號潘宅接洽可也

博物展覽會廣告

會期　八月十五日起至九月十日止　展覽時間　除星期外每日上午十時至下午四時　會場　宣武門外大街路西門牌五三號且界俱樂部　本會備有入場券有志參觀者請先期向本會索寄或臨時簽名領取男女來賓一律招待

尚義女子師範學校招插班生廣告

班次　師範本科一年級　高等小學二年級　資格　師範科以師範預科畢業或有同等學力者　高小以國民科畢業或同等學力者　受試驗者為限　學費　師範科每月一元　高小科每月六角　報名　自八月一日起至八月三十一日止在順治門外上斜街西頭本校

尚志學會徵求名著廣告

啟者本會所辦事業有出版一項已印行叢書數種其餘正在陸續付印茲擬更事擴充兼徵海內通人自著之稿如有大著在後列範圍以內經本會評議會認為同意者即可代為印行並酌奉相當酬報如承寄稿件未經本會評議會認為同意者當即將原件奉還掛號郵費均由會中負擔惟原稿業在雜誌或日報登載者請不必惠寄並此聲明　徵稿範圍列下

一科學的哲學類　二教育類　三精神修養類　四心理學類實驗心理一類尤為歡迎　五社會問題類　六現代思想類　七戰後東方經濟問題類　八歐美旅行筆記類

近五年以內書　每一稿件須在五萬字以上

北京前門內化石橋　尚志學會啟

貴州旅京同鄉會籌備會啟事

逕啟者貴州同鄉會章程業經同鄉會通過茲定於八月二十四日下午一時在南橫街貴州館開會選舉職員新舊同鄉諸君屆時務祈早臨為幸

丁道源　杜成鎔　周人吉　謝汝溪　劉光旭　周　陳昌穀　魏應麟　徐承錦　吳之瀚　鄧書麟　孫世杰　同啟

國立法校代表張伯謙中國大學代表鄭白新華商業代表吳掺全啓事

逕啟者鄙人等代表所學出席學生聯合會以來奔走數月之久精疲才智交告困之嗣後聯合會之一切責任鄙人等決不能担負關於外交事宜自當極力單獨進行也處若有接洽請俟開學後與本校全體同學商議可也特此聲明

新造洋式樓房招租

共計樓房三十二間座落在前門內小四眼井如有意租者請到前門內棋盤街全聚皮鋪接洽可也

八月三十一日開獎

中華儲蓄銀行特別獎勵儲蓄定於陽歷八月三十一日在東珠市口天津會館開獎凡政學商工各界如於三十日以前照章存款者均有得獎之機會特此通告　地址打磨廠中間路北　電話南局一四四三

新生活八月二十四日出版

通俗週刊新生活每星期日發行　七天一小冊　▲零賣銅子四枚　▲郵寄大洋三分半　工廠學校及其他團體購一十分以上的二分半公私立閱報社每冊一分半　▲郵票代價不折扣

徵文　各地特美惡的風俗習慣　○遊記　○工廠參觀記　○通信（注重人民生活狀況）○諺語　○兒歌（不拘推俗）○同志本報自十冊起至百冊止全用白話最好篇幅越短越好請通示通信地址▲徵文的報酬都用本報一期或分數期聽便（不答復）

▲▲新生活報社　在北京後門內東高房十七號

北京朝陽大學招生廣告

班數　大學預科一班　專門部預科一班

入學資格　大學預科　中學畢業或與中學畢業有同等學力者　專門部預科　中學畢業有同等學力者

修業年限　大學預科二年　專門部預科一年

試驗科目　國文　歷史　地理　算術　大學預科加試英語

報名期間　自七月二十日起至八月二十日止除星期外每日午前八時至午後四時

報名處所　北京東城汪家胡同東首海運倉本校

試驗日期　八月二十五日午前八時　九月十日午前八時

如有曾在法科大學修業三年商科大學修業二年或法科專門學校預科畢業及本科修業一年者經試驗後亦可插入相當班次報名時隨帶四寸相片一張試驗費二元無論考取與否概不發還欲寄宿者須先行聲明

解放與改造雜誌創刊號廣告

本刊取公開研究之態度主張解放精神物質兩方面一切不自然不合理之狀態同時介紹世界新潮以為改造地步　月出二○第一期定於陽歷九月一日出版茲將本期要目錄後◎宣言◎改造◎第三種文明◎T.○.團主義之研究◎我為什麼要做白話詩◎羅素的政治理想◎鮑爾雪佛克之所要求與排斥◎體面的商人◎評我的日本觀◎附錄◎定價每期大洋一角◎半年十二冊一元零五分◎全年二十四冊二元一角◎郵費本國及日本每期一分半年一角八分◎全年三角六分◎外國每期二分半年七角二分全年一元四角四分◎代派所上海四馬路望平街時事新報館北京宣武門丞相胡同晨報館北京宣武門外大街中間得東國民公報館△凡欲訂購本誌或登廣告者請向代派所時事新報館會計處接洽

農業專門學校一二年暨預科學年試驗

北京　本校現定於九月五日至十日補行七年度學年試驗除牌示外特再通告

中醫外科哈銳川善法療瘡痔露

逕啟者鄙醫秉承師訓兼覽百家取古今名醫之良規益以十餘載臨症經驗本著善法之旨以拯救於社會冀患者咸臻痛苦之症敏速免除茲因本年陰歷六月十五日已遷移東安門王府井大街中間路東哈銳川醫室　每日午前門診午後出診

安徽法學社廣告

四版法律叢書　熊編京師法律學堂筆記　上年法官考試有試題數道為各種法律書所無而為是書所獨有故平日於是書研究有素者應試時獲莫大之利益全書廿二冊十二元分售價目如左

民法　四冊　三元　商法　三冊　二元　法院編制法　一冊　五角　刑事訴訟法　一冊　五角　民事訴訟法　一冊　五角　破產法　一冊　一角五分　監獄學　一冊　一元　國際私法　一冊　一角五分　國際公法　一冊　二元　法學通論　一冊　六角　行政法　二冊　二元　憲法　二冊　二元　刑法　二冊　二元

經濟學　一冊　一角五分　財政學　一冊　一角五分　新出版檢察制度　二冊　二元　新出版熊批史闕　三冊　三元八角　現行刑事法規大全　二冊　二元五角　熊氏判牘　三冊　二元　京師地方審判廳判牘彙編　四冊　三元　國際訴訟條約　一冊　四角　約章新編　一冊　六角　現行法律解釋編　二冊　二元　以上均照定價七折

北京棉花八條第三號　上海縣新署南首鴻運里第四十三號

福安人壽水火保險公司京局廣告

敬啟者本公司備足資本二百萬元專保人壽水火等險總公司設在香港並於通商各埠設置分局其信用之鞏固賠款之迅速早為社會所推許經總公司董事會議決將天津分局一部分營業暫行停止至北京及其他各分局一律照常營業誠恐各界誤會特此聲明京局仍設在煤市街小馬神廟廣興公司內有欲投保者即請移玉與本公司接洽可也　電話南局七百三十四號　二四四三號　司理人張蓉生啟

國立北京美術學校中等部續招新生

資格　十二以上二十以下而在高小畢業或與有同等學力者　試驗科目　國文　算術　圖畫　歷史　地理　理科　日期　八月五日起報名八月二十五日試驗　地點　京畿道本校本京西城前　徵費　須先繳試驗費京鈔一元照片一張　本學期學費京鈔四元雜費大洋六元寄宿費四元膳費五元五角午膳二元　開學日期　九月一日

永增軍裝局工廠機器出品廣告

本廠開辦有年素以振興工業為職志承造軍用物品以及各式單雙箱篋　馬車皮套　大小保險鐵櫃　輕便火爐　汽灶　男女各式革履等品　久蒙內外推許　茲更極意擴充力求美備特聘工師　近又添製各種機器汽機凡工廠礦山工程農田並一切普通工業用機器均可完全承造　明明一種壓力機模　專製機器鉛質藥盒瓶蓋等物　如靈丹行軍丹盒雪花膏粉瓶蓋類　異常捷便為推廣銷路　定價格外從廉　如蒙賜顧極表歡迎　本廠設打磨廠中間路北電話南局三千三百八十五號

患牙者注意

世人患牙往往為庸醫所誤釀成牙疳牙漏等病殊堪憫惜今有梁楨幹先生美國畢業曾在南洋行醫多年療治鑲補精妙絕倫仝人等願為諸君介紹焉　寓東城金魚胡同八號電話東局一七七六號

介紹人　徐華清　伍連德　全紹清　洪邁忠　鮑鑑　池博

交通部鐵路管理學校管理班新生廣告

一資格　中學校畢業或他校畢業而有中學相當程度者報名時須繳驗文憑　二應試科目　國文　英文　英語　算術　代數　幾何　三角　本國地理　本國歷史　西洋歷史　物理　化學　幾何畫　三學費　每年二十四元其餘書籍操衣等費歸學生自備　四畢業年限　三年　五報名　在北京李閣老胡同本校自八月二十日起二十五日止應繳四寸半身相片一張報名費現洋二元無論考取與否概不退還　六試期　俟報名截止時宣示

中國實業銀行填換股票廣告

查本銀行第一期優先股款經董事會議決每十股加給一股本行現在填換股票凡購入本行股款執有換股單或收股憑證者照下列各條辦理（一）認購本行第一期股款應享有優先股權利每戶十股填給股票十一股二十股者填給二十二股以次推加零股不計（二）凡一戶股款不及十股或十股餘零股或二十餘股以致零股不及加給一股者由各戶將零股由各股東中自行併合整數函請本行更戶得照股加給股數如有零股不再計算（三）凡零股各戶欲併合整數以便加給股數者祇能立一戶名以一人出名為股東（四）零股各戶得由經募人或個人函請本行更戶名應於本年陽歷八月二十日以前為限將換股單號數戶名數詳細開列連同更戶名冊併合股數由經募人或個人用正式公函一併送交本行并於公函上署名蓋章詳明住址過期無效（五）在此次通告定期以內股東如無正式函件聲明更換股名及填票張數經募人亦未將各戶名冊送交本行過期後即照存根戶名照填股票以後改名應按照股章程第十三四五六七八等條辦理其零股不及十股者並不得照優先股例加給股數（六）本行股票填齊後當再登報通告即由股東持換股單或收股憑證到行調換股票

神相白雲峰

先生相法真能動人猛省純讀相書素有經驗三十年之苦功神而明之除各省遊歷外自在京師行道二十餘年來天下雄才偉略新舊名流經先生談過者總居多數頗有奇驗鄙至決斷月前某事之成否究應在某月某日必詳之于筆確確有證非隨便空談比余自庚子後識白雲峰先生于廛世之外其相法一學入妙通微不可思議前因事來京不期而遇諸旅舍談余近年狀況如見如聞最驚人處聆其言論法古而不泥于古信成說而不膠於成說故奇妙如神誠今相學中之傑出者也特布以為求相者告相金細批兩元略批一元者診脈在特別詳批之后另有規章　寓打磨廠第一賓館上午十一鐘開館下午六鐘止電話南局九百六十九號

介紹人　伍廷芳　閻錫山　岑春煊　唐任禮　姜桂題　張紹曾　仝啟

浙江陸春陽命相專家

陸春陽先生浙人也向在江浙湘鄂研命學相術每遇中外名士略加品評談言悉中由辛亥來北方所相均當代偉人上至大總統各部總次長外省督軍省長新舊國會議員大家紳商女學各界相至數萬人莫不當面一時名譽頗震南北皆知前去兩年宦游魯豫奉吉等省茲已返京凡我政軍學各界如有懷疑待決者幸勿交臂失之現寓西河沿福來店候敎

介紹人　呂調元　張紹曾　沈銘昌　龔才朗　孟恩遠　鄒家熙

山東費柳莊談相批命

鄙人由戊戌看相至今二十餘年曾遊南洋各行省所相均當世偉人不但閱人之多而經驗亦深今路過京都數人以過相上至徐大總統黎前總統袁前總統段總理錢代總理汪代總理江代總理內則各部院總次長外則督軍部統及省長不能枚舉看格局能定終身官至幾級推部位即知某年禍福至於目下求官謀缺或創辦實業或地處危險察氣色即能斷出成否及日期遠近如相不驗分文不取草談現洋一元二細談終身過去未來二元四角特奇富貴大富貴從豐每日十一點至晚五點看相星期三休息一天寓煤市街南頭小馬神廟巷內路南二十七號若有可家者親今已回京特此聲明

內外科專門　博愛醫院

統治一切病症六百零六無痛注射淋病從速除根痔瘡肺癆注射可愈　費從廉　出診　應需

醫學士金子直　西長巷中間路北對過電話南局二四七六

介紹牙科醫士

林步雲先生閩人也留學東瀛習專門牙科回國後出所學濟世于術之工實無倫比在閩二十餘年屢奏奇效去年秋間遊部下朋輩病齒者多延修其牙補各法均能獨出心裁發明其齒之病余等知其術之神冀先生而有裨於世也寓崇文門內大街路東電話東局一三八五號

介紹人　李長銘　劉冠雄　林鼎華　陳增榮　徐振鵬　高穩　孫葆瑨　莊璟珂

本社聲明

日來外間投函本社往往誤會以爲本報與新出版之「上海晨報」「香港晨報」係屬一家者其實本報向無在外埠開設分館之事上海香港兩處新出版之晨報或係偶爾同名與本報實無關係特此聲明

緊要新聞

奧約修正與我國

▲對華各欵均有更動

奧約簽字展期內容又經修改已誌本報茲據外交團重要消息奧約修改案中關於中國各欵均有更動較之原案所定相差甚鉅現正在爭持云云此事關係我國甚大望國人注意及之

奧約展期簽字之原因

外交界方面消息奧約展期 係爲羅馬尼亞進兵佔領布達貝斯並以不應將捷克國所有分之產業全行占有兩問題 特向最高會議提出抗議羅事 則主張匈人必須屈服羅軍之占據匈京至其已寔行休戰條件而後已 至少亦須先行解除其動員與其軍隊之武裝但最高會議對于此事則主張匈國政體當由匈人自行決定和會惟注意其政府之鞏固與之談判 一切義務日下約瑟大公雖已允從和會要求但以內部紛擾尚無法可以解決此簽押展期之原因

復和令有修正消息

對敵復和命令早經由院擬妥專俟奧約簽字即行宣布茲聞政府因奧約一再延期結果致前項令文所述自六月二十八日起回復戰前狀態數語發生一種疑問蓋如明令所述則二十八日以後所有處置對敵事項不無違法之嫌 因事實上自二十八日迄今一切均照舊章辦理實並未回復戰前態度也 關於此點外交研究會已討論及之大約不免多少之修正云

國際聯盟會委員決定

▲將與復和令同時發表

陸專使電請早日任定我國出席國際聯盟會委員又岑西林來電推薦王顧伍三君業誌各報昨聞此項委員政府決定派陸徵祥王正廷顧維鈞三人將於奧約簽字後與復和令同時發表云

美上院反對和約最近宣言

▲修正國際聯盟
▲刪除山東條款

華盛頓八月十八日專電云上議院議員羅治君在議院演說反對國際聯盟後立即發生激昂現象 爲該院歷史上向所未有旁聽之人莫不驚訝 上議院議員兼外交委員會委員威廉氏欲起立答辯羣作噺噺聲阻止之羅氏演說詞中有云外交委員會多數決定國際盟約當爲根本修正并須將和約中之山東條款刪除云云

又電云美國參議院議員波拉諾利司等對於日本外關於山東問題之聲明極爲不平 最近主張云內田外相雖聲明交還山東主權 然日本欲獲得因一九一五年中日協約而生之經濟的權利經濟的權利能發生政治的權利故因此山東勢必至歸日本管轄若日本眞有將山東交還中國之意當徹底實行之焉用交涉爲哉云云

外蒙拒絕謝布之正式照會

外蒙王公大會拒絕謝布運動業紀昨報茲覓得十二日正式照會致陳都護使者大意如下

（銜略）謝布及呼倫貝爾內蒙匪徒自去年以來屢派代表到庫煽惑本官府深知無益有害終不贊成此次全體議定意見始終決無更移若復來煽惑抱定宗旨嚴行拒絕惟慮該匪等挾仇尋釁侵入本境擾害各旗已派蒙兵赴車邊分駐請迅速設法勿任匪徒擾害蒙境特照請貴都護使轉報中央政府施行云云

西南對于王揖唐之態度

▲陸唐意見之參差
▲各省軍官之反對
▲軍政府頗陷困難
▲舊國會開會討論

西南對於王揖唐之總代表迄今尚未有覆電到京惟據東方通信社消息謂軍政府曾以此事徵集各方意見答覆者已有陸榮廷唐繼堯二人陸電略謂目下爲謀國內統一有速開會議之必要故不問北方代表爲何人應即開會唐電則云徵之各團體意見俱極反對至政學會及各省軍官之一部俱稱王爲禍首之一人今任爲總代表足徵 北方毫無謀和誠意云云使上述消息果確則西南方面除與中央接近之陸外並未有表示贊成者 又一消息唐紹儀致電軍政府有如承認王爲總代表則予當辭南方總代表之職故軍政府現受四國之偪迫頗陷於困難狀態國會曾於十八日開談話會討議此問題云云此即南方對王之態度似未易趨於軟化也

安福部之議和條件

▲某次長私宅之大會議
▲副座總理南北平分
▲新舊國會同時消滅

自王揖唐被任爲總代表後吾人即決定安福部對於議和已定有一種辦法果也前夕東城某次長宅有該部重要幹事之會議聞會議結果對於事實問題 決定以副座 與總理爲衡平條件南北各得其一并擬定入選人物對於法律問題如南方表示取消舊國會 則新國會亦願犧牲聞一俟西南覆電到後果對王不十分反對王即本此主旨南下與西南各代表協議云

北大學生案本日開始公判

▲在京全體學生亦於本日自首

北京大學學生魯士毅等被地檢廳提起公訴已紀前報茲查地方審判廳已定 本日上午十時開庭公判 主任檢察官爲楊天壽主任審判官爲王克忠被告律師爲劉崇佑 此案發生以來本爲世人所注意故本日擬往旁聽者必甚多 在京外國人亦甚注目於此案聞昨日已有外國新聞記者蓋大士氏（比國人） 前往看守所慰問被告各學生云

又一消息謂於此案之學生被檢舉者本祗有魯士毅等七人而北大學生之在北京者以此案發生非僅關於魯士毅等之事且當日在場亦不僅魯等諸人此案若判決無罪則已若判決有罪則責任不獨在於魯等大家應共同負責故決定於本日聯同在京全體同學遞呈地檢廳自行投案云

日本遣使西比利亞之由來

▲政治經濟的野心

前英日法美等國爲援助渥木斯克政府之西伯利亞統一計畫起見曾各派重要人物就近與該政府聯絡如英派野利脫博士法派魯紐爾氏（前駐日大使）美派莫禮遜氏（駐日大使）俱已實行日本對西比利亞地方深有政治上經濟上野心由是特任加藤恒忠氏爲遣俄全權大使惟其現在不過以全權大使資格命其至俄與聯合國之外交官接洽一切尚非寔行承認渥木斯克政府之地步云

激黨勢力中之土耳其斯坦

渥木斯克八日電云現有一部人民自達司金城逃亡至渥木斯克彼等述土耳其斯坦之情形甚詳紀之如下

土耳其斯坦全境人民死者甚多物價奇貴麵食須八百盧布一布得肉五十盧布一斤奶油一百盧布一斤各種商業皆集中過激派所開之店舖其中所售之牛肉臭而且鹹物品無一不爲劣種之貨居民死亡甚多而以土人爲尤甚近來窒扶斯病盛行死者更多長此斷續恐土人有滅種之虞鐵路工人因供給物品頗獲厚利薪炭來源頗形缺乏即就城中道旁所植之樹木砍去作爲燃料城中房屋悉爲公有室內陳列視爲房屋之附屬品菓園亦盡收作公有未熟之菓全行採下致爛者頗多學校盡已改換制度以前學校之中本有上帝律法一則茲已刪去學校中之禮拜堂則改爲體育室所收者甚爲貧民兒童富兒反不易入裁判所亦改組重新選舉城中自治事項皆極力進行議會人物皆現時政界中一時之選達司金城及土耳其斯坦全境已宣布爲自治區域自選執政管理一切雖列寧氏之命令在此境內亦不生若何效力惟該地盜賊蠭起幾無日不出盜 殺之案 紅旗軍 隊竟熟視若無睹一至晚間滿城幾如往來無阻各級人民莫不怨恨過激政府農夫苦於徵税之繁現正從事反叛之運動即多數土人亦不滿意過激政府之所爲欲聯絡各界作一致之反對人民且深願他人之援助初盼英國之救援今則頗歡迎渥木斯克政府軍隊能恢復其地則爲彼等日夜所想望者也聞德國俘虜頗得過激政府之注意其中有數人且佔有最高負責之位置云

日本與新銀行團

▲八月十三日東京特派員淵泉

美國所提議之新銀行團組織今日舍日本外業已一致贊同詳細內容吾尚不知特就其辦法大綱與夫組織精神而言則吾敢斷言該團與我國前途有相當之利益也或謂新銀行團之組織即爲國際共同管理我國財政之先聲非反對不可吾以爲此非昧於世界大勢爲日本所惑即迷於金錢地位爲日本所買之愚論也彼美國之所以有此提議者蓋目擊我國借欵情形純粹爲自由競爭致惹起齒種弊害馴至中國之債務日多利息日昂利權日喪而國將不國矣各國非出以協同一致之精神犧牲自國不正當之利益爲中國留餘地則世界又將因此惹起大戰爭亦非各國之利矣此美國提議之根本精神也 夫借欵之自由競爭從有勢力之債務國言之自屬有利競爭之結果可減經過當之條件償權國亦不至藉此爲要脅種種利權之具然積弱如我國軍閥官僚專橫如我國其現狀果如何乎野心國利用自由競爭勾結我國權閥以個人的條件爲餌騙取重要利權試一回顧最近數年間之借欵史有一非如是者乎果使新銀行團早已存在則濟順高徐兩鐵路何至由一二人私相『欣然承諾』贈送日人乎彼今日日本之所以極力反對此新銀行團者亦正以其不利於日本之騙取利權耳我國人苟能捐除成見不以黨派或個人之利害爲前提則吾知其必贊同新銀行團之精神也彼之所謂國際共同管理財政者特日人故誇其辭以恐嚇我國人而已彼冀中國人自出而反對則日本可不必持異議而坐收破壞之功矣

若各國爲自謀其自國之利益計策則之善無有過於維持現狀者蓋在自由競爭之下各國可用種種鬼蜮手段或誘或脅或欺或詐以達其目的一旦由各國共同承借則行動自趨於光明正大無所用其詭秘矣且所謂勢力範圍之說縱不能因此完全打破而可以從此漸漸消滅則亦可斷言也 方美國提議之初英法亦頗躊躇即對於打破勢力範圍之議有所不欲耳磋商結果而英法亦同意焉

日本初接此提議極力反對多方設法煽動我國表示不贊成之意適是時我國祖日派已蟄伏無聲不能復爲日本作喉舌於是彼乃運動於財神之門焉惜財神雖雄於財力而言論之信用則等於零點至是日本乃不得不挺身而出與各國爲短兵之接戰矣最初力圖破壞迨知其不能破壞乃提出滿蒙除外之要求以爲加入之條件 英美各國僉以吾儕之組織新銀行團多少咸帶有犧牲自國私利救濟中國之精神若猶自劃勢力範圍堅不開放則與組織之本旨悖矣非吾儕所敢贊同也日本之地位坐是益窘今日政界對於茲事可分兩派其一主張滿蒙除外之說如不得達則毋甯不加入其一主張無條件加入陸軍方面人多主前說外交部方面人多主後說聞今日因此特開外交調查委員會爲最後之決定吾日前晤某外交調查會委員渠亦力主前說者

日本讓步加入銀團乎抑英美屈服使銀團消失其本來組織之精神乎此今後之大問題也吾請介紹日本兩派之意見於左

（一）反對加入說 巴黎所定規約極爲概括但聲明對華一切借欵悉由新銀行團承借而已夫日本與英美法各國關係不同對於滿蒙有特殊之地位從國防上言之從日本將來之膨脹策上言之均不許將滿蒙地方對於銀行團實行開放也 日本何苦欲將在自己勢力範圍內之地方開放乎若日本不得已必須加入銀團則非將滿蒙除外不可萬一日本之主張不爲英美所容納則不加入可也 試問日本加入銀團有何所得乎 巴黎規約雖定各國享有同等之權利義務而事實上則須待考慮者甚多譬如有一億元借欵時日本能與各國承受同一欵額自屬不生問題如日本之承受額較少於各國則不能得同等之權利矣而此時握新銀行團實權者非美也其爲英或法乎彼等若在滿蒙有建造鐵路之計畫時則日本又將如何對付此種場合往往發生國交上之不幸事非可輕輕看過也日本如不加入銀團則滿蒙之爲日本勢力範圍必永遠無變日本在滿蒙可爲所欲爲無與他國衝突之憂故日本決不可使新銀行團成立也萬不得已必須成立時則滿蒙亦必當除外也 日本縱不加入銀行團而在中國本部之投資決無不便之感英美即能妨害而日本亦可爲相當之活動某國之勸誘日本加入者特欲使日本爲中國守夜之犬耳 萬一日本不加入而彼等仍竭力進行組織成立試問當此中國政局未定之秋彼等能投下鉅額之資本乎一旦中國變亂彼等能不倚賴日本兵力戡定亂事以繼續進行其經營乎 此朝野所宜深思也

（二）贊成加入說 英美法三國組織新銀行團勸誘日本加入此彼等尊重日本所表示之好意也假使彼等不來勸誘自行組織則日本又將奈之何至滿蒙除外之論自有相當理由特英美各國皆係無條件加入則日本勢難獨異況日本若固執己見則結局唯有不加入而已因此對華活動將不免發生障碍矣且新銀行團遇中國請求時始能應滿蒙地方之借欵則日本在滿蒙之勢力何至因此即被破壞英國對於長江沿岸之勢力範圍毫無附加條件而日本獨悍然要求除外則似有蠻橫之嫌矣日本若以種種理由堅不加入試問日本有與各國對抗競爭之實力否況加入之後發見不利益時尚可脫退哉是以日本終以無條件加入爲上策也

以上爲兩派主張之要點吾儕可知彼日本不加入之眞意矣吾甚願國內之論茲事者勿拾日人之餘唾也可

中東路風潮昨訊

▲罷工風潮未全息
▲我保護權之危殆

外人對於中東鐵路我國護路權曾多方打算而政府竭力設法以謀維持惟該路沿綫胡匪時常滋擾一節最足貽人口實近日該路罷工風潮報間紀載多言業已完全平息然聞外部人云本星期一（十八日）協商某國猶送致警告於外部 保言據最近電報 中東路罷工風潮雖駛車部分工人已經復業而製造部分仍未照常開工該路綏芬河至一面坡間各驛日前仍頻有胡匪肆行搶掠情事月之十三日甚且佔用車輛任意行以爲逃竄之計於路政大有妨碍務請設法彈平云云聞政府對此甚爲重視已電知鮑護路總司令剋日勵辦矣

又一消息云 劉鏡人來電略謂協約各國處分中東鐵路守備事宜尚未大定應請吉黑兩省轉飭各軍於數日內盡力保護免貽以實云 聞政府業已復電照准矣

中俄又發生衝突

長春中日軍人衝突以後尚未有圓滿之解決而吉林頭又發生中俄軍人之衝擊吾國軍事長官派遣軍隊往西北一帶防堵土匪而俄國軍隊忽於中途阻攔橫加干涉遂致激成戰鬥俄國方面約有騎兵二百砲兵一百攜有過山砲一架及機關砲兩架戰鬥之結果中國兵士死者四人傷者十數人而該地之橋梁亦均經拆毀鮑督軍已電政府並請政府與俄使嚴行交涉云

政府又檢查郵電

檢查郵電辦法本經國務院通電廢止前安徽方面以防止過激主義爲題請於衝重地方郵電仍實行派員檢查以遏亂萌經國務院函商陸軍部主持辦理 又發出通電略謂檢查郵電辦法前經劾電通行廢止在案茲准內務部提據皖省督軍省長電稱近日過激派主義正在萌芽往往發現各項印刷物品深恐謬說日傳蔓延日廣擬仍將衝要地方郵電派員檢查以弭亂源云云經函陸軍部准復以如何辦理由部酌核等因查檢查郵電以戒嚴法爲施行根據應由陸軍部主持現在過激潮流滋蔓荷援地方秩序即影響於國家安寧除贛鄂黑川新皖及綏遠上海等處業經前後准其暫緩停止檢查外所有具報停止之奉吉直蘇皖閩浙晉等省應否電知相機辦理提出公決前來茲經國務院會議議決由院通知各省相機辦理合電知照云云

陸徵祥自英回法

陸子欣專使昨有電報到京稱於本月十六日偕戢鶴齡參事自英同抵法京云云

劉鏡人使日之決定

▲遺缺已有人競爭

劉鏡人繼任駐日公使已屬完全決定日人方面亦頗表示歡迎又劉氏遞遺之駐威最高委員一職張斯麐及范其光二人均有接充之望惟此席聞從前駐俄公使之替身亦即將來駐俄公使之預備人競爭者頗不乏人然大約不出此二人云

有欲保用張勳者

▲予以長江巡閱使

北方最有勢力之某督軍一二人昨日有要電拍致南京李督及贛鄂兩督請其聯銜電保張勳爲長江巡閱使復職原官云云聞長江三督尚未遽允其請云

天氣預報

中央觀象　八月二十一日

天晴或有變

氣壓　微低
溫度　微低
風向　多北

冠蓋往來

▲東站出京　饒景星　王佐才　陸錦　李長泰　曹士奎
▲東站來京　劉泉德　王人文　李占鰲　曹士奎
▲西站出京　王典型　馮汝騤　顏世清　申葆亨

船情一覽

通州　順天　新銘　大古　招商　由大沽往上海　八月廿一日　八月廿一日　八月廿一日

今日英美金行情

▲友華銀行 [illegible]（八月二十日）一〇五·七八

銀錢行市

▲八月二十日

中國票　五四六
北洋價　[illegible]九五
電規匯元　六四兩五
羌帖票　四元
現洋換銅元　一三七
交通票　五四六
金價　二十九元
小洋　一二〇五
愛國公債　[illegible]
大條　[illegible]

北京正券交易所

北京中鈔　北京交鈔　日金站　元年公債　三年公債　四年公債　五年公債　中行股票　交行股票
前場開盤　收盤　後場開盤　收盤
[illegible]

商情報告

八月二十日　糧市價
[illegible]

●分代表局部更迭說

分代表之辭職者有施與徐三人已見前報茲聞施愚自上海來一巧電云迭電奉悉遵於篠日抵滬靜候開議云云故施之辭意可徵其已確實打消惟與鼎昌自津來一皓電堅請辭職並謂王總代表即日過津當與桂華在津專候交代手續暫緩回京又徐佛蘇亦有來電辭意堅決大約已無轉圜餘地故各分代表或有局部之更動云

●美國政界雜訊

華盛頓八月十四日消息云國務卿外交委員會決定謁威總統於白宮討論和約並定於晉謁總統之前先訪前國務院遠東事務局局長愛華威廉博士抗日克氏威廉布里特等該氏等曾任美國議和專使顧問並訪密勒氏福開森博士福氏為熟悉中日情形之人云

華盛頓八月十四日消息云商船部宣稱八月十九日以前一星期共接收船舶三十艘自歐戰以來所造船隻統數為一千二百二十七艘共六百五十四萬一千二百七十八總噸云紐約號軍艦八月十三日發出消息云日來海上風浪甚惡海軍總長但尼爾及屬從人等切避居艙中今午風浪平息但總長及但夫人出至橋上觀各護送驅滅艦於風浪中停泊艦後紐約艦中有多人初嘗航海遇風滋味均不能進食刻天氣清明諸艦今晚開離舉比杜魯二百七十五英里云

軍閥反動時代之匈牙利（上）

▲共產黨失敗之顛末
▲舊官閥竟充攝政
▲又將有反動繼起

匈牙利政局自本年三月革命以來時變刻轉迄無定極其初共產黨與俄激派提携後畢拉康一派失勢標榜社會主義之伯得爾政府成立聯合國雖不信任然尚取監禁態度而舊匈牙利舊官僚則以共產政府既倒新政府根基薄弱乃以種種詭謀迫新政府辭職以此伯得爾政府成立不及旬日亦即瓦解聯合國委員乃乘機擁戴約瑟大公爵為元首收拾殘局約瑟慨然允諾命其黨與分布要津以前陸相弗勒得懿為總理陸軍外務各部皆以軍閥充任舊軍閥舊官僚內閣反動而起新內閣聲稱俟國民議會選舉完竣暫以表政綱（一）維持國內之安寧秩序（二）撲滅過激主義（三）召集國民議會三者能否如願辦到殊難斷言又據約瑟大公爵自稱廢棄階級選舉採用平等選舉制凡二十四歲以上之男女一律有投票之權將來政體如何依國民議會決定質言之或取君主制或取共和制皆聽國民議會自行決定云云約瑟為舊官僚巨子此種宣言度不外敷衍國民之一種術策然聯合各國對彼極為信任新政府成立後即撤去封鎖實行物資接濟匈牙利政局表面上似已安穩無事然詳審內部情形暗雲尚儼然存在也

今日激黨雖被迫脫離政權然其勢力仍橫亘於政界捲土重來且暮間耳原激派失敗原因蓋有二種（一）匈牙利舊官僚舊軍閥勢力尚未排除淨盡不能如俄國徹底實行激黨主義（二）匈牙利赤衛軍之失敗查匈牙利赤衛軍其初防戰頗力如捷克軍羅馬尼軍一時皆為突破大博榮提厥後擬更與俄激黨聯絡欲一舉將敵軍掃蕩廓清滅寇朝食計畫未始不善然因亟於圖功不待俄軍來援冒昧與敵軍相接反遭羅馬尼所襲受致命之打擊此因赤衛軍準備不充用意不到之故畢拉康政府經此打擊後一蹶不振不得已向羅馬尼乞和羅馬尼乘其弱點極力進兵卒將匈都勃達貝斯占領畢拉康竟迫退位自是激黨形勢日非舊官僚乘機奮起聯合國又從旁援助約瑟大公爵以官閥之巨魁承共產黨彫敝之後起握政權首尾不及半年而形勢之急變如是真出世人意料之外聞俄列寧政府自匈牙利激黨失敗後甚為抱歉痛罵匈激黨無謀不能隱忍以待時機卒至一蹶不起為全世界激黨活動之阻礙據聯合國報告消息俄激黨已與匈牙利絕緣此說殆未必確不外一種謠言至匈牙利激黨方面近方培養實力以圖再起畢拉康一派在政界潛勢力尚極偉大况約瑟攝政究與時流不合根基之薄弱較之激黨政府猶有甚焉激黨之圖謀報復決非難事至俄激黨方面亦極力希望匈激黨再起相與策應號召天下現已陸續接濟彼黨兵器食糧匈牙利政府雖係不再無一番之反動也

●德國革命之由來與終極（五）

▲黑得林內閣又站不住

▲黑宰相之略歷　千九百十七年十一月一日密哈利斯宰相辭職後黑德林伯爵繼長閣揆黑氏生於赫森州年七十五歲曾在伯林大學肄業哲學千八百六十七年入勃姻大學為正教授千八百八十年至千九百零四年在苗亭大學為正教授又千八百七十五年被舉為中央黨議員自是之後黑氏與政界遂結不了之緣至千九百零四年盡棄學究生涯純為政治活動矣

▲黑氏政治生涯　千九百零九年至千九百十二年間黑氏歷任中央黨院內總理在議席上極享盛名就中外交演說尤惹世人注意千九百十二年二月黑氏任巴威王國內閣總理兼任外相凡所設施頗稱輿情十九百十四年巴威王授黑氏以爵位朝野信任極隆為巴威政界中惟一人物人所共知

▲三十年議員生活　黑氏任議員前後歷三十一年政界情形極其熟悉操縱黨員亦頗得法此次推為帝國宰相雖賴多數派中央黨之力亦由該氏手腕縱橫閱歷豐富挽危扶顛捨彼莫屬故朝野均樂為擁戴也

▲憲政上之異例　向來德意志帝國宰相皆為普魯士系之貴族政黨出身繼長首揆者縱來尚無其例黑氏以政黨出身一朝占宰相地位此實德國政界破天荒之舉從此可知當時民主潮流如何澎湃也又從來任命宰相皆出於德皇一人之意議會絲毫不得干涉千九百十七年七月政變發生時密哈利斯宰相之任命單純出於德前皇皇子及與登堡路登多夫兩將軍之意議會毫未與聞今茲事例適與相反當赫內閣任命之前德皇先令內閣秘書長與政黨各領袖疏通又命黑氏親身與各黨接洽疏通完妥之後始行任命

▲各界之好評　此種舉動皆為德國政界未曾見之事以此當時社會黨機關報皆異口同音贊許當局指為德國政界之進步而對於德皇處置之決斷亦多贊奬之

▲政界危機又至　顧新宰相任命不及四日政界危機突又迫至危機惟何即新宰相就任前曾對各黨領袖聲稱關於內政問題盡容納議會方面之主張並允內閣改組時邀請各黨要人入閣又副宰相位置許與進步黨領袖貝耶氏普魯士副總理位置許與國民自由黨首領弗歷得爾格氏普魯士商務大臣許與進步黨議員某某

▲黑氏背食前言　顧黑宰相就職之後僅呈請任命弗歷得爾格為普魯士副總理其餘約束盡皆反汗以此各黨大憤弗歷得爾格先拒絕任命將黑宰相食言顛末發表於國民自由黨機關報政界囂然而起政變之聲又偏傳中外矣

▲黑氏違約原因　然則宰相胡為背棄前言不履原約其原因迄未得詳然據當時世論所云則以為德國戰事尚未失敗宮中官僚派勢力仍極旺盛該派不喜政黨員入閣恐政治為其操縱因強迫黑宰相暫緩組閣

▲國會之大憤慨　國會得此消息即開會決議以為黑宰相既食前言我等自無再與妥協之必要當即脫離關係自由行動云云黑宰相本黨人出身非得政黨後援萬難立足自議會決議後黑氏甚為恐慌屢謁各黨首領為種種疏通又派幕僚赴各黨幹部遊說外相邱爾孟與財相列德崙居中調停最力結果皆不奏效黑宰相知非大讓步不足以平羣憤卒於十一月八日星夜馳赴波慈丹行宮詳陳國會決議之顛末並請德皇讓步以挽危局

▲軍閥之大讓步　德皇及軍閥卒為大勢所迫不能不俯從各黨所請九日即發表副宰相辭職許可命令以進步黨首領貝耶繼其後其餘弗歷得爾格為普魯士內閣副總理之命令亦同時發表各黨怒氣漸消而六日以來政界之暗雲逐漸消退國會方面竟博盛大之勝利矣

◉西人口中之布爾塞維克

▲俄國歸家談（巴黎通信社稿）

（按 Boishevic 本社前譯布爾塞克此文作波爾失委克）關於全俄事情本社第一期社稿曾詳誌之惟獨波爾失委克之眞相因言各異詞且傳述者又各有用意未敢輕易介之國人協約國防止波爾失委克之傳布極嚴凡關於此項消息皆不能為常例之傳遞且協約近來扼阻俄人之糧食益甚大有不惜以一萬七千萬俄人為波爾失委克犧牲之意凡吾人所遇之俄人無論其是否波爾失委克無不同聲謂協約封鎖波爾失委克之成績極佳蓋俄人已漸就死亡矣凡有懷惻憫之心欲赴俄一察者皆以不得護照而止近忽有瑞士人比魯果夫君新自俄國來法比君在俄因事幾遊遍其全境故全俄近況皆極熟悉吾人就之長譚因得介紹波爾失委克之眞相於讀者茲紀比君所譚於下

余（比君自謂）於談話之先有應預為聲明者余非黨人所言皆係實況無所偏袒計余飄流俄土共五月回憶去時全由好奇心之鼓動借紅十字會之名義保護病人而往一入俄境滿目荒涼所保護之俄國傷兵沿途死亡相繼致車中發生傳染病極為危險不得已乃下車步行因而得時入俄人之家然大都十室九空即有存者亦淹淹無生氣余於途中遇紅旗守衛兵極多待予等均甚和藹余等亦常與波爾失委克政府人遇談彼等意見雖不與余盡同然余以此而漸知各國報紙所傳之波爾失委克消息不確矣即如數月前吾瑞士報紙盛傳托爾斯泰之墓已被波爾失委克踐踏乃余在途中遇托氏舊日書記詳詢之乃知全係傳聞之誤余初抵莫斯哥即知生活奇昂乃趨車往訪一友人家居之即如車資戰前一羅布者今與之一羅布車夫尚有不悅之色余到後生活尚增漲不已初時一羅布尚可得一餐三月以後欲圖一飽則非三十羅布不辦糧食缺乏生活騰貴雖由協約封鎖之故然其大半原因係由於火車不通交通梗阻（火車因缺乏淨油及其他準備品故不甚運動各工廠亦多在停工）遠地雖有糧食亦艱於輸送即如食鹽一項缺乏尤甚竟有不能尋得一勺者居民皆相率淡食此外之生活必需品雖貴尚可設法購置至於嗜好品奢侈品則貴不可言故富人尤極感痛苦波爾失委克政府待遇工人極優凡作工者無論老少男女每日皆有購買五百格闌闌商麵包之權利而社會之看待亦比任何人優異故富人出外皆素服粗裝與工人等不敢露其紈袴富有之像因之莫斯科社會皆一律紫色粗裝不見有奢華之習俗不覺有富貧之分別矣

俄人業農者有百分之八十五大概可分為貧農富戶及小康之家平時此三種農民之生活皆互相倚賴頗有密切之關係至波爾失委克執政貧農既已認為眞正之平民社會遇待反高出富戶及小康之上彼小康富戶既受一種重稅而社會待遇又遠出貧民之下此所謂今日之最上級往日之最下流也波爾失委克政府為經費計對於人民亦收賦稅稅額亦並不低少惟其直接徵課者多屬富室但亦不強迫徵課被課之家尚可邀律師向稅務司爭辯辯若得直尚可減輕業造紙者忽為政府徵以一萬三千羅布之重年稅彼不服向稅務司請減輕稅務司乃為酌減為一萬羅布伊仍不服又減為五千羅布仍不服不能輸上謂其每年收入除生活必須品外只能辦二千羅布稅務司謂之曰請將君家之收支會計表開來於此可見波政府之徵稅專注目於擁有資產而坐享厚利者若吾造紙友人所入僅敷生活開支審查得實蓋可一錢不徵也

因戰時之需要波政府除徵稅外尚徵用牲畜尤需平均每四口之家得留一牛以代力田過於四口者更可益馬以代運輸或竟與兩牛其不足四口之家則雇單身之人共同操作政府徵牛馬仍照價給錢故人民一無所苦但微覺獸糞不足肥料受影響而已

在波爾委失克之下欲單獨閒居之生活幾不可能不工作不合羣勢且餓死現在俄國無論智識階級以至工商界無不有消費組合及勞動團體此種組合團體均無一定程規皆各就其情境自定一共守之約波政府為提倡此種組織計對於各界之消費組合皆給與以廉價之證券購物較之尋常幾減其半波政府亦知共產主義之實行不可以徒專強迫故竭力提倡共同生活之各種組織使人知共產主義之可能而且有利又久習成慣則實現益易也（未完）

◉粵軍政府之新寫照

▲海軍攻閩之內幕

廣東通訊云單獨媾和之消息傳播經有半年此半年中桂系關於此事之進行亦已不遺餘力以時機未至不能實現故此項消息遂令人將信將疑而反對桂系者有時尤無故實亦造成一種謠言因而普通人民每遇此種消息多以謠言目之遂並其眞者亦不肯見信民黨之所以失信用者在此近則此項消息又復傳播於粵垣繼而並有解散軍政府及海軍攻閩之傳說傳之社會約有一星期初時聞者尚以為從前造謠技倆信者不及百分之一惟連日以來林葆懌督兵赴閩一事已成非正式之發表而西林之眷屬亦早離粵回滬其前項傳說不為無因殆一訪查則知其與單獨媾和一事實為連帶而起查桂系之運動單獨媾和既已半年之久及陸榮廷豔電發布偶一用大總統國務院字樣即起各方面之反對因此未敢逕情直行而先從事於兩粵之統一蓋必有統一兩粵之能力而後北方乃放心與之媾和也統一兩粵自以排除粵軍勢力為先而李耀漢遂首為其犧牲者李氏以一人而統肇軍十八營且盤踞縮轂兩粵之肇慶最為桂系聯合兩粵之礙故不得不藉故排去之李耀漢勢力既倒自餘在粵之粵軍若李福林若魏邦平多者僅十營二少者僅三數營（粵省警衛軍原額一百四十四營自陸榮廷入粵至今陸續改編按月遞減至六月底裁計僅餘三十二營零二連計李福林十二營魏邦平八營胡漢卿三營馮銘鍇六營四邑警衛軍三營亦落清遠各駐獨立連一連）斷不敢有他意且亦不時裁汰（聞近傷李福林每排裁兵四名如是裁法法約去二營而四邑警衛軍二月亦已收歸桂軍將領統轄）致令全失抵抗能力始而改收歸桂軍管轄及連前隸屬桂軍者統計至六月份止共得百六十三營約多粵軍五分之四如是則粵省內部不虞再有反抗然寄泊之海軍與留閩之粵軍皆為桂系之障礙物故特借助林葆懌以餉械（聞助餉二十萬）使之率領全部海軍赴閩實履其督軍之任林氏以留粵日久僅係仰人鼻息而對於閩軍一席則為有名無實亦久有舍粵而即眞之心日前單獨媾和議起林氏以非彼主謀無可希冀微露辭職之意惟桂系以彼辭職固可不礙已之媾和然林氏雖去而留下各海軍終難了局故一面挽留一面使之率兵赴閩較為兩利（林氏可得實收閩督之利益而粵省可無海軍之阻礙）林氏以桂系既肯助餉械則亦何樂而不為遂於此旬日內先定組織督軍行署衛兵團三營開赴潮州轉入詔安將來即在此行署布告視事該項軍隊（以原日肇軍改編）經於七日由廣海福安兵艦載往汕頭林氏則約於一星期後始行就道桂系此舉既以送去障礙之海軍而林氏回閩占有勢力則現在閩南之陳炯明所部粵軍亦有進退維谷之勢則更不止為兩利然陳不得志於閩則必回粵省而潮汕實首當其衝故又以保護為名派沈鴻英率兵隨同海軍赴汕以厚志劉陸之兵力實可謂深謀遠慮或謂桂系既單獨媾和而李厚基則為北方任命之閩督今無故代閩何以自完其說且北方亦必有責言不知桂系此次對北方媾和乃係與徐擕手而李厚基乃口派督軍與張敬堯同為口氏所欲去之人此回桂系求和既允收消自主軍政府又為無形之解散（海軍不去則取消自主及解散軍府必多障礙）則北方尚復何所顧忌而不速成南北統一之局乎此事必預有成約而後桂系乃有此舉動也海軍既去粵軍勢力又不敵則桂系之單獨媾和可以進行無礙而其開手第一幕則必為取消兩粵自主而軍府此時自不期然而解散（日前民黨報紙競傳桂系將以武力解散軍政府不知此回當係軍政府自行解散並非由人解散故民黨傳說多係皮毛之詞）蓋西林即主張單獨媾和之人彼於軍府解散之後即安然遊其弼法院長前數日其眷屬已附新編號輪船赴滬軍府內一切自置物件均已檢拾昨又電邀港商林某來省託其將款項寄存香港及將來照料種種行動即為其自行願意解散之徵今日報載上海來電孫中山已電辭總裁殆亦不願同負此責任也林葆懌赴閩岑西林離粵孫中山辭職偌大軍府僅一伍老博士支持省長既幹不得連總裁亦不保此時老博士應悔來粵一行已

●兩院通過之文官普通考試法案

衆院通過移付參議院之文官高等考試並普通考試及外交官領事官考試三項法案昨日參議院開會討論業將原案完全通過赶即咨達政府公佈其文高外領兩法本社已繼續披露茲再將文官普通考試法原案照錄於下

文官普通考試法案（法典委員會修正）

第一條　文官普通考試依本法之規定行之

第二條　舉行文官普通考試之地點及典試之組織以教令定之

第三條　中華民國男子年滿二十歲以上具有左列各款資格之一者得與文官普通考試

一有應文官高等考試資格之一者

二經教育部指定或認可之技術專門學校畢業得有文憑者

三修習政治經濟法律之學與專門學校畢業有同等之學力經甄錄試及格者

四曾任委任文職一年以上者

第四條　有左列各款情事之一者雖具有前條各款之資格不得與文官普通考試

一褫奪公權或停止公權尚未復權者

二受破產之宣告尚未復權者

三有精神病者

四虧負公款尚未清結者

五其他法令有特別規定者

第五條　凡應試人關於考試有不正當之行為及違背考試之規則者均不得與試

考試及格後發見前項情事有確證者應撤銷及格資格追繳及格證書

第六條　文官普通考試分為第一試第二試第三試第一二試以筆試行之第三試以口試行之三試平均合取者為及格給予及格證書

第七條　第一試試國文一道

第八條　第二試分行政職技術職兩種各別敀試之

第九條　考試行政職之科目如左　一憲法大綱　二現行法令之解釋　三策問　四文牘

第十條　考試技術職就考試所需技術按照應試人之學業分別考試之至少以四題[illegible]限

第十一條　第三試以典試襄[illegible]三人以上之出席就應試人皆經筆試之各學科口試之

第十二條　考試及格者按照所考科目分發京外各官署學習期間以一年為限學習期滿其成績優良者作為候補由國務院銓叙局註冊備案歸各該長官以相當之職缺按照委任職任用程序任用之

第十三條　文官普通考試於文官高等考試後一年行之其取錄名額於舉行考試期前由大總統以命令定之

第十四條　本法施行細則以教令定之

第十五條　本法自公布日施行

●昨日之參議院

昨日（二十日）參議院開會下午一時振鈴李議長請假副議長田應璜代理主席議員出席者不足法定人數主席而次延長時間至兩點五分始足法定人數計出席議員為九十三人主席宣告開議先由秘書長報告文件次由主席報告請假議員時有陳議員瀛洲動議謂現距閉會期正待議案件甚多每於二會趣不足法定人數或自由退席以致議案不能終了應請通知各議員一律出席勿可自由退席以策議事進行主席領之遂照議事日程開議第一案修正參議院議員選舉法第二十一條大總統提出（初讀）由政府委員說明理由係初選每縣於三人中選出一人主席付討論衆無討論遂依法付法制審查又議二案大總統提出監所官俸官等法案由政府委員說明理由後無討論即付審查又議三案文官高等考試法案文官普通考試法案外交官領事官考試法案大總統提出衆議院移付由政府委員會併說明理由畢並要求省略審查手續胡鈞贊成、理由謂現距文官考試期屆邇況衆議院已經審查無須再經審查以虛耗時間主席以省略審查即開二讀會付表決贊成多數當日遂開二讀會主席逐條朗讀付表決無修正均照原文通過又當日開三讀會將棻請再朗讀文字亦無修正逐條通過又以全案成立付表決贊成者大多數又議六案僑務局官案大總統提出由胡鈞報告鄧鎔皮對陳邦燮等均以無設僑務局必要無項開二讀會衆贊成於是此案完全打消矣又議七案新補議員證書事件報告畢遂即散會時將四點矣

眞正第一消毒藥水

[illegible]
本藥經驗之良方製成藥水命名曰第一消毒藥水經京師警察廳化驗適合我中國人之用誠世界第一消毒之良劑也凡新久梅毒下疳橫痃（魚口便毒）淋濁白帶子宮病一切瘡症名醫服此藥…

此藥之經驗

▲無論毒瘡疳疔風濕骨痛各種皮膚病以及久不愈之惡瘡
▲無效者或花後復發者服此藥水定保除根永不再犯
▲無論是否花柳凡身體內有毒服此藥水定保除根
▲久不收口之瘡症服此藥三日見效連服十天定保痊愈
▲屢患屢犯之人服此藥水即見效
▲身體虛弱之人服此藥可以強壯
▲消毒藥水不但能免各種花柳病且能增多飲食
▲孕婦染毒症服涼劑瀉藥有墮胎之危險用第一消毒藥水依瓶簽減半服用不但無此危險且保無傳染胎兒之慮
▲無病之人常服此藥水既免花柳病之傳染又能…
▲污物沾染初服此藥食量頓加…
▲已經傳染花柳症尚未發現者服此藥…

每磅現洋一元二角（最大號每磅洋二元）

北京宣武門外山西街路西十號亞孟藥社　電話南局一一一一

懸賞查造謠破壞第一消毒藥水之人

近有奸人倡造謠言破壞本醫社第一消毒藥水營業本醫社業已查得主謀者本擬即行起訴恐查者失實特刊廣告如有知其眞相者請速函知山西街亞孟藥社一經證明賞洋［illegible］重酬　黃亞孟啟

香廠中原金珠首飾商店廣告

本店精製美術金銀物品如鑽石鑲嵌手鐲戒指時樣簪環髮夾別針新式表練彈黃圖章項練表墜金絲眼鏡金銀時表袖扣衣針珍珠翡翠花各樣掛花全份頭面珍珠髮簪鑽石耳飾紀念盃鼎鍍金花瓶鏈條大餐器具金銀陳物器皿一切玩物以及勳章紀念各章電火鍍金實光精彩細緻與衆不同所出物品最宜酬贈之禮園閣之用品類繁多不及詳述選料力求精美價格外克己光顧諸君請試購用便知言之不謬也本店開設京正陽門外香廠路新世界迤西路北電話南局五五五二

中原商店謹啟

說瓷

出版廣告　是瓷說內容上自宋元明下至清代所出之瓷凡言瓷胎油彩色花繪款式瓷之眞僞花罐杯盤雜具價之高低無不詳細陳述使觀者一目了然不至受人欺僞之惑較之陶說陶雅等書尤爲詳明定價大洋二元

北京發行所　青雲閣內書莊　觀音寺街賓宴樓內佩文齋　文智書局

北京開成豆食製造所

監製　巴黎遠東生物學會主任高陽李石曾

法比政府特給最優等獎憑金章

裝製精良　攜帶利便

北京首創豆精　豆餅乾　豆精乳　豆咖啡　豆瀉乾　豆麵包　豆酥餅　豆菜羹　豆細點　豆蛋糕　豆醬餅　種類甚多不及備載　並無分店

精乳每三瓶現洋一元不滿一元者每瓶銅子伍枚

發行所宣武門外大街七十五門牌

電話南局一千零九十一號

京津華洋人壽保險有限公司遷移廣告

京津分公司經理處［illegible］本公司自陽歷五月十九日起京津分公司經理處遷移［illegible］里成第一百七十六號宏源銀號內電話八百七十五號

華洋人壽保險總公司啟

饋贈禮品　最爲特色

眞相畢露之南洋兄弟烟草公司

該公司最大股東兼總理簡照南於日本明治三十五年四月二日歸化日本改姓松本照南妻潘桃眉子日華改爲松本協　華日黼改爲松本協臚皆隨同歸化所有烟葉紙張竹嘴月份牌日曆表大小畫片錫紙油紙鐵罐等以及各種材料俱購自日本係由日本神戶海岸通二丁目二十四番盛泰號吳日章經手代辦每年由香港上海天津等處正金渣打兩銀行匯欵交吳日章收者約六七百萬自鄙人將個中黑幕揭破後簡氏亦自知不能欺人乃請求回復國籍業經內務部駁斥有案近覩國務院咨覆　議員何勳業周維藩等質問書及農商部批准公民王樹功呈文政府已確認該公司爲日商撤銷註册水落石出鄙人不必多言謹將各公文揭載於後請國人注意勿爲該公司所朦蔽也　鄭其光謹啟

國務院咨　國務院爲咨復事奉　大總統發交　貴院咨送議員何勳業等爲日商簡照南朦蔽農商部立案設立公司冒充國貨提出質問書一件咨請答覆等因查南洋兄弟烟草公司係於民國四年十二月呈請農商部以無限公司註册嗣於七年七月間復呈請增加資本爲有限公司其公司章程內訂明股東以本國人爲限農商部當時查核與現行法令既屬相符其股東簡照南亦並未發見有入日籍之嫌疑自應准予註以符定例現查該公司總理簡照南呈請內務部准予恢復國籍是其歸化日本已不啻自行證明則以前註册時冒稱完全華股實屬有意欺朦且支店遍設內地亦與中日通商條約顯有不合自非嚴加取締不足以示儆懲業由農商部行文江蘇省長及實業廳將該公司註册案撤銷矣所有辦理此案前後情形相應咨覆　貴院查照此咨　衆議院　國務總理龔心湛

中華民國八年七月三十日

內務部咨該商人簡照南請求恢復國籍等情雖無不合惟應由該商自行請求脫離日籍取具註明文件繳驗地方官呈轉到部再行核辦以免國籍積極衝突相應咨復貴省長查照轉飭遵照可也此咨江蘇省長又農商部批公民王樹功呈爲日商簡照南朦准註册請依法撤銷由據呈該商業經咨行江蘇省長將令行實業廳將該公司註　撤銷追繳執照矣仰即知照此批

安迪生奇異電燈泡

燈泡有奇異爲標者皆屬可靠

此燈泡乃美國奇異電器公司之上海分廠安迪生中國電料公司所出品也

各電燈店均有分售

中國總經理慎昌洋行

中華匯業銀行廣告

本銀行奉財政部批准立案額定資本日金一千萬元專營內外匯兌並辦理往來存欵定期存欵抵押放欵貼現放欵押匯買賣生金生銀以及銀行一切業務無不格外克己所有各界賜顧是幸特此廣告

總理陸宗輿　專務理事柿內常次郎　京行總經理錫德森

地址東交民巷西口戶部街　營業時間　上午十時起至下午三時止星期六上午十二時止

總行電話東局四百五十九號　京行總經理室電話東局二千二百七十八號　東局二千二百七十四號

國內　天津　漢口　九江　福州　廈門　汕頭　廣州　香港　上海　奉天　長春　大連

國外　朝鮮京城　倫敦　紐約　東京　橫濱　大阪　神戶　門司　長崎

美商公懋洋行　麥克司而門車佈告

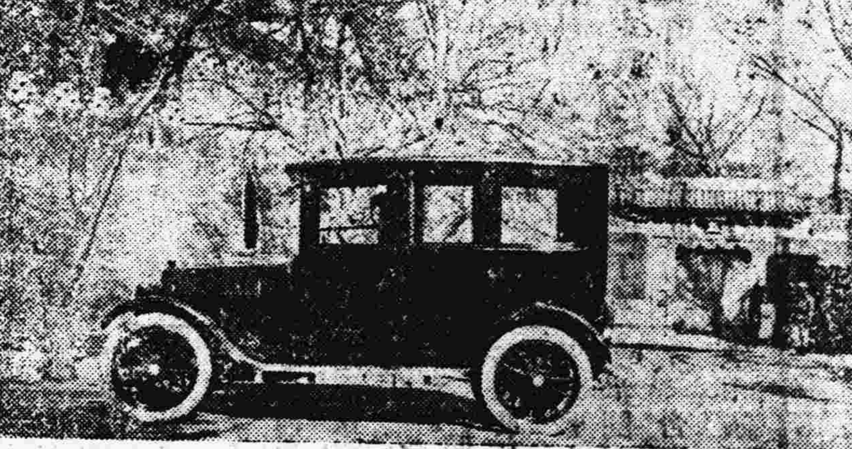

本行經售之麥克司而門子汽車乘坐穩便行駛敏捷價目克己早爲西人士賞識如蒙驚臨參觀無不歡迎

北京寓東單三條　電話東局一九四九

天津寓法界五號路　電話二一二五

北京寶華樓廣告

本樓特製美精鑒表鏨圖章篆刻精妙

并製各種銀項練名目品新發明寶華蘭磁器烟盒文玩婦女裝飾珍珠翡翠花美術首飾聚多請賜顧選購是所至盼

大柵欄南局七百十八號　護國寺電話西局一千一百六十九號

寶華樓謹啟

公共儲金

我想閱報諸君大家都看公共儲金的章程本報特爲諸君總要說明諸君也是很贊成的

中國銀行廣告

本銀行於民國元年成立法定資本金六千萬元已收資本金一千二百二十七萬九千八百元公債金三百一十九萬七千四百餘元自開辦以來得蒙社會信任營業日見擴充設總行於北京各省設有分行號所本行爲中華民國享有中央銀行代理金庫發行鈔票募集公債經收關稅等欵之特權並經理匯兌買賣生金銀專行接往來定期存欵抵押放欵現期票代收各票以總銀行萬有一切業務無不異常克己手續敏捷收取匯兌等費格外公道茲本行及各行地點開列於下

總行北京（分行）京兆區域　海淀　北通州　密雲　涿縣　霸縣　牛欄山　宣化　直隸　天津　保定　盧台　靜海　勝芳　那臺　唐山　大名　涿鹿　蔚縣　東三省　長春　洮南　綏化　奉天　吉林　黑龍江　營口　遼東　錦縣　黑河　新民　呼蘭　哈爾濱　海倫　大連　安東　鐵嶺　扶餘　公主嶺　西豐　蓋平　延吉　寧古塔　遼陽　（江蘇）南通縣　清江　上海　漢口　蘇州　揚州　宜昌　沙市　鎮江　無錫　湖南　長沙　徐州　湖北　南京　（山東）濟南　青島　煙臺　河南　開封　周口　許縣　臨清　（山西）太原　大同　新絳　廣東　連城　廣州　福建　福州　香港　廈門　汕頭　瓊州　北海　泉州　漳州　寧波　（浙江）杭州　紹興　嘉興　溫州　九江　（江西）南昌　贛州　大通　景德鎮　三都　佛山　吉安　蘭溪　屯溪　餘姚　海門　蕪湖　（安徽）安慶　蚌埠　大通　（貴州）貴陽　豐鎮　庫倫　（綏遠）歸化　哈克圖　包頭鎮　（陝西）家口　（察哈爾）　（四川）　六安　張

東方飯店汽車

本店爲利便客起見特備最新式最堅固汽車多輛廉價出租價目表如下

（凡租第一點鐘洋三元）（農事試驗場往來三點鐘爲限洋七元）

（頤和園往來四點鐘爲限洋十元）（西山往來五點鐘爲限洋十四元）

（湯山往來六點鐘爲限洋十六元）（包全日十小時爲限洋十八元）

（如包全日之車欲往湯山西山每處加洋五元）

（連往兩處十二時爲限加洋八元）（如各處接送以一點鐘計算洋三元）

（餘時每點鐘加洋二元）（如須過夜每夜加洋十元）

特此佈告

奇效　凡人患面疱…

愈汗止　此七神丸…

生毛　此藥功能發達血液營養毛孔…

斑點藥　斑之一症有雀斑肝斑之分…

拔毛　觀美髮爲人…

大容…　此藥擦之能…

花柳　花柳毒症一…

外埠函購外加郵費…

商務　英語週刊　二百期

一定閱半年止收八角（較前減三角）定閱全年止收一元五角（較前減五角）零售仍照舊每册五分

有肝胃症注意
格蘭士 健胃平肝定痛丸

肝胃之症男婦患者最多其得病之原因不外乎七情六鬱飲近日肝奉己（論肝）經肝者有大將軍之稱其性猛銳人之志欲不遂在所鬱寬胸府抑鬱則盛氣勃發暴怒傷肝重者牽動全體而肝症多由于此（論胃經）胃者有倉廩官之號容納五穀脾土消化人之思慮傷脾如多食油膩厚味飲食無度或恣嗜生冷之品寒氣凝結或醉飽入房皆傷胃之原因人之肝胃受傷飲食起居失其常則百病因之叢生也本醫于肝胃之症參考古今中外之學理發明此藥經驗有年功效卓著勿論男婦老幼遠年食失節而各症除皆可根此藥性味和平不寒不燥服之大能健脾養胃解鬱寬胸平肝止痛洵為肝胃之至寶也

△主治
△男婦老幼　△胸膨脹滿　△四肢痠本　△氣鬱不舒　△肚腹脹悶　△煩躁焦急　△嘈雜鯁飽　△二便不利　△飲食不思　△嗜臥不遲　△肝氣上沖　△心慌心跳　△婦女肝風　△經血瘀結

治▽
△暴怒傷肝　△兩脇刺痛　△腰背抽疼　△中脘不快　△週身串痛　△心胃作痛　△嘔吐惡心　△噯氣吞酸　△夜不成寐　△五噎十膈　△目眩身痛　△頭暈眼黑　△氣滯血痞　△痞塊作痛

（服法）另有詳細仿單
外埠函購勿論藥多寡外加郵費二角

價目　每大盒大洋壹圓每打十圓　小盒大洋五角每打五圓

總批發處　東四六條雅豐大藥房
經售處　前門大街中美大藥房　東安市場瑞華大藥房　大柵欄中法大藥房　觀音寺中英大藥房　西單牌樓英美大藥房　華美大藥房　華英大藥房

腎虧體弱腰痠膝痛
請服樂山補腎壯力丸

人身欲得養生之要訣者惟腎經一部最有重大之關係如腎經強壯百病無從侵入氣血自然充足故精神必定健旺生腎足而身健而力壯飲食倍增故精質依腎為根本當人保腎為前提若內腎虧損初覺頭眩眼光撩亂耳鼓轟鳴諸事善忘補腎神思恍惚頻頻怪夢做事辛勞背即作酸痒步履為之難行動心跳夜多小便陽物萎縮夜夢遺精白濁林漓挨之理由皆由先天不足尿後反滴後天虧損過早斲喪失本原若不早治百病易生甚至絕嗣斷種之病危險異常久而難從但即非補腎致有性命之憂故腎經之病於此於腎經一實門專心研究秘製補腎壯必有功能補腎士有鑒於此補精固本平和本醫于腎經保腎開胃援腎有奪天造化之功壯力丸益氣養血滋陰之萬病回春之妙藥也興陽誠腎部固本

△茲將樂山補腎壯力丸主治各症列左
先天不足　後天虧損　病後失調　精神困倦
內腎衰弱　氣血兩虧　心悸怔忡　諸虛百損
頭暈眼花　耳聾耳鳴　諸事善忘　神思恍惚
行動心跳　動作氣喘　癰背刺痛　腰酸腿軟
風濕癱瘓　手足麻木　腰腿發炎　小便發熱
形容枯瘦　夜不成寐　年老衰弱　精滑精冷
陽萎不舉　舉而不堅　夢遺滑精　赤白淋濁
夜多小便　尿後反滴　婦女各症　月水不愈期
赤白帶下　血崩小產　胃口精滯　木不有

●樂山補腎壯力丸價目每瓶大洋一元每打十元

△總售處前門外觀音寺中間華英大藥房　前門大街中華藥房　大柵欄中西藥房　老德記藥房　華美藥房　東四北瑞豐藥房　東安市場勸業場內瑞華藥房　西四牌樓寶光藥房　西單牌樓亞洲藥房　天津單街老德記藥房　保定府華英藥房　近有不肖之徒　以壯力丸字樣　冒名仿造　偽貨充斥　賜顧諸君務請認明絲蓋精美小瓶　樂山補腎壯力丸　方不受無恥奸徒蒙也　國外購　原局寄奉　無論購藥一瓶至一打均照原價　加郵費二角

上海五洲大藥房在北京開設分號廣告

本藥房自運泰西各國名廠原藥材料配製家用補身治病各種良藥最為著名者

補血強身 **人造自來血**　健腦固精 **非洲樹皮丸**　通經活血 **月月紅**　調經種子 **女界寶**　潤肺止咳 **呼吸香膠納佛補天汁**　和中理氣 **代參膏**　清血解毒 **海波**

藥等八種營業之發達日臻一日耳是以各埠先後設立分店者不下三十餘處今特在京師前門外大街路東鮮魚口北自造新式營造石三開門面洋房一俟工竣即行擇吉開張先此佈告

附　敝藥房臨時事務所現在前門外大蔣家胡同羅家井五號如有躉批各貨請駕臨接洽無不竭誠歡迎也

上海五洲大藥房股份有限公司謹啓

美興公司

耕種機

發達工業必先有精良機械

發達中國實業之機會

▲本公司此項廣告專為中國人士計謀如何投其資本于有用之工業庶幾中國實業可以發達也▼

歐美機器之發達幾無處不用之近來種田耕耘亦用機器以其事半而功倍也中國一農國也將來耕種利賴于機器者必多蓋欲出產豐富而且良美必先改良耕耘之法而改良之第一步即在採用機器本公司專門經理美國最新式之耕種機並雇有專員講說用法有志之士盍興乎來

上海美興公司機械部啓

挽回利權首當興本國製造

美興公司

元外埠函購如郵局匯兌不通得以郵票代購國以一分半分者為限郵費每册本國及日本但分半其他六分△總發行所北京太僕寺街一立法政專門學校法政學報社

……十九號

……管傷肝傷肺傷脾反胃……除之傷失血等症並皆治之其效如神無論新久輕重如服百藥無效者速服此丹專能舒肝散瘀潤胃化痰止嗽定喘活血舒筋專門秘製外埠函購郵費一角大匣十二吊小匣六吊　總售處北京前門內化石橋西路北門牌四　張寓聊秘煙

購藥成匣不加郵費零購外加郵費一角七分來函請書明地址信到即發藥品決無遲誤　價目每大瓶二元中瓶一元小瓶五角　△總經售處前門外大安南營任寓電話南局二千五百七十七號　△分售處天津鍋店街路南老太和

……界　二層樓上　畫面裝架

中國美華眼鏡行啓

●日本僑商電請補助

本年春夏間排斥日貨風潮日本僑商損失頗鉅近日並未稍見復原昨聞日前日本旅華僑商曾聯合上日政府電呈一件內容係稱異常賠累請求政府酌予補助云云

●滬商請廢取締印刷業

農商部日昨接准上海書業商會等聯銜電呈一件係因滬警廳取締印刷業懇部維持者原電如下北京內務部農商部南京督軍省長鈞鑒淞滬警廳取締印刷所辦法十六條束縛箝制與部頒出版法尤多違背萬難遵守懇祈迅電該廳廢止以安商業餘容詳陳上海書業商會叩

●江南造船所之外評

▲關於代造美船事

密勒評論報云上海江南造船廠為美國航務部承造船身重量各一萬噸之輪船四艘廠中工作甚忙下釘蓋版錚錚之聲終日不絕極欲為美國造成良好之船舶緣此項船舶足以代表中國工程學之技能為中國實業發展之先兆美國航務部已決定此四船之名曰官員曰天堂曰東方曰該撤此項輪船為裝載貨物之用船身重量各一萬噸排水量各一萬四千三百零六噸大小垂直四二九英尺廣五十英尺深(自艙面至艙底)三七八十一寸半速率十海里半裝口二千六百匹馬力之三聯式引擎由三大蘇格蘭式汽鍋供給熱度極高之蒸汽本年春初船骨已具但因中美間運輸為難以致鋼料運到遲遲所到又非急需之品加以近來雨水過多頗妨戶外工作現在此等阻力均已消除工程本在積極進行原料已到百分之六十可無乏材停工之慮構造引擎頗有滿意之進步各件漸次整配其他輔佐機件亦已告竣一俟新船身下水隨時可以裝置約計全船機件百分之四十五已經完工倘能將船廠擴充改良多購美國減省人工之最新式機器則更足助造船工程之速成而江南造船廠始足稱為中國第一新式船廠矣該廠近已由美國購得各種機件滿陳廠屋更有足紀者則該船廠當局與美國航務部特派遠東代表馬甘鄂氏情意頗為愜洽該代表總事務所設在日本橫濱其顧問技師魯根保氏曾數次親至該廠參觀又美國航業同行會駐滬考查員在該廠設有事務所常川駐廠監視此項造船工程太平洋面共和國之邦交因此造船事必大為增進此項船舶一經下水出入美國江灣美人士見船首標有東方字樣必更引起對於中國之注意也

●眾議院議事日程

中華民國八年八月二十一日(星期四)下午一時開議

一民國八年度國家總預算案 大總統提出 二讀(延前會)

二請咨政府暫緩蒙疆設治請願事件(請願者陝北榆林等六縣公民代表李棠等)請願委員會提付院議

三請咨政府停止陝綏劃界以全縣治請願事件(請願者榆林等六縣全體人民代表張立仁等(請願委員會提付院議

四請咨政府規復陝北舊制請願事件(請願者陝北榆綏延鄜公民代表史仰漢等)請願委員會提付院議

五陝綏劃界窒礙難行請政府體察陝邊情形變通區劃俾便行政管轄建議案(議員譚滿等提出)

六請咨政府停止劃分甘蒙地界請願事件(請願者馮樊等)請願委員會提付院議

七綏區劃界不便中止請政府俯察蒙邊情形迅照原議辦理建議案(議員卜兆瑞等提出)

八整頓全國兵制建議案(議員卜兆瑞等提出)

八整頓全國兵制建議案(議員洪玉麟等提出)

九減輕稅釐振興國貨建議案(議員洪玉麟等提出)

十整頓各省縣知事兼理司法提議案(議員洪玉麟等提出)

雜電彙錄

●朝鮮之新官制

朝鮮台灣總督府新官制業於十九日發表其要點惟在於總督之任用不限於文官或武官之一方又朝鮮憲兵制度亦改為警察制度又朝鮮六局長俱經決定當於二十日全部發表其官階則俱為知事級云

●聯盟書記局次長

日本新渡部博士已決定任為國際聯盟書記局次長在局長英人多拉蒙多氏之副席分擔重要事務云

●民主主義之運動

開護(譯音意思不明瞭)同盟發起人總會昨日在日比谷公園松本樓開會發表宣言書舉定實行委員二十名其宣言書之綱領實行廢止華族普通選舉權打破官僚之外交公認勞働組織團體保証國民生活肅清官內省改造既成政黨云云

●南滿鐵路增資

南滿洲鐵道為實行積極的方針增擴四億萬元資本之提議業已決定滿鐵理事松本氏於二十三日抵東京與野村社長會商

(以上十九日東京電)

●美國白宮之會議

美國國務卿與參議院外交委員議決晉見威總統在白宮討論和議條約該委員又決邀請政事堂前任遠東事務處長維廉氏和會美國代表各顧問賀氏等及精熟於東日事務之密拉德氏等到會參議云云

●嘉蘭薩驅逐英使

據華盛頓聯合報云嘉蘭薩將軍諭令墨西哥城英國代理公使甘敏士氏即行離墨其理由尚未得詳報云云又電云甘敏士氏尚未離墨西哥城現美法兩國領事議嘉將軍之舉動云云

(以上紐約十六日電)

●協約國會議又聞

協約國最高會議曾停議三日本日在外交部又開會議畢倉代表克理孟索氏主席會議先行審查所擬施行於土耳其之條件並討論貝達佩斯之事云云

●和會阿剌伯代表

貝拉特電云費薩氏現已登程赴法充和議會阿利伯和議總代表之職云云

●智利加入聯盟

據三直谷電云據官場消息智利定於下星期三正式加入國際聯盟會云云

●法國對英波協約

英國與波斯訂立之協約頗能惹動巴黎協約國外交家注意國際聯盟會中人極為失望而多數外交家甚為詫異不識威總統是否承認此事其實除波斯名義外現各事已成英國之保護國者云云

●法總統之出巡

法國大總統已離巴黎擬巡閱阿爾薩維蘭八日並在卜縱里行烈士紀念碑揭幕禮云云

●法國訂造房屋

法國已向紐約某大公司訂約搆造法國被災各區之房屋二千間云云

●美法之會議

美法會議定於十二月二十一日在都爾斯開會討論利用法國水路以便航行或整頓農業及接濟糧食之事云云

●捷克渡多腦河

捷克斯拉夫本日佔領陂勒斯坡橋頭砲台由兩地點陂多腦河半乘木筏半由橋梁而往濟兵進取麥格冶哨營因之防隊全體投降云云 (以上十六日巴黎電)

●蘇士運河交通

魯路公司報告云意大利戰艦巴西里加達號左都費克附近爆炸沉沒自本月十三日起蘇伊士運河因阻塞云云

●俄國西北陸軍

據赫爾森費斯消息云俄國西北部之陸軍以於本月十三日兵反擊彼得格勒西南八十哩外那克安陵鐵路已西一帶現甚得勢擊破紅旗陸軍全隊擒掠俘四軍械甚多云云

●丹澤憲法問題

德國又呈文威爾薩里請速行開會討論丹澤新憲法之問題及其與波蘭關係云云

●俄國之新政府

太晤士報派駐里苑訪員云因英國委員團向波羅的海各邦提議故彼得格勒陂司谷夫與那維谷拉三省已組一新政府以余登福將軍為陸軍總長又承認厄斯命尼亞獨立云云

●英波協約之內容

英國與波蘭訂立協約斷非英國擅擴重大義務而俄國亦未放棄其自由權之談斯自請英國援助其回復機會蓋陂斯以陸邦維英國注意其將來之事且有能力顧給予援助況協約國又訂明英國與陂斯協力鼓勵創辦英陂實業敷設鐵路等以整頓交通并委派英波專家委員修改稅則而求波斯之發達云云

(以上十六日倫敦電)

本京新聞

▲褚其祥昨謁總統 西北軍旅長褚其祥前晚(十九日)自庫倫防地歸京昨日上午隨同徐籌邊使晉謁元首陳報赴庫布置防務事宜云

▲田步瀛將赴魯履任 新任山東實業廳長田步蟾於昨日(二十日)上午赴國務院謁見龔代總理係為照例之請見並陳即將赴魯履任云

▲京兆尹赴昌平 京兆尹王志襄於前日下午六時率領署員醫官技術員多名前赴昌平縣沙河鎮其原因係因該地發現虎疫勢甚猖獗特親往考察並指示一切如無他事稽留本日當可回京云 (基十)

▲陸部委員赴俄 政府近日駐紮俄國北部之英國軍隊所用華工發生應行接洽事宜擬由陸軍部派出陸軍中校范望前往辦理一切聞范氏即於本月內啟程出京云

▲昨日參陸處之會議 昨日下午參陸處召集例會新總長未到次長代理出席會議既畢由張次長入府報告又一消息云參陸處近以整頓軍政清理軍費特擬三種辦法(一)閩浙湘三省駐防客軍軍費擬先分別清償(一)前方各軍隊軍餉先行發給以資維持(一)再行分別請償積欠原有軍事費及預籌撤防軍費等項務期將易於收束云

▲借欵發放軍政費 財政部得有某項借欵之收入后即於昨日撥給陸軍部軍費四十七萬元籌邊使經費十四萬元所有中央各行政機關一律撥給一月份之全月經費云

▲曲周縣土匪之駭聞 曲周縣霍張逯村日前有土匪數十人闖入陳洛清家財物搶掠一空擄去三人索洋二千元因贖欵交付遲緩土匪槍斃陳洛清之孫其他因交欵遲緩被土匪鎗斃者不知凡幾土匪鎗斃事主令人開之不寒而慄近又按戶派錢從漳河頭村開始一村共要錢若干以二十畝地戶為標準二十畝地戶每畝出京錢二百七十文三十畝地戶每畝出京錢三百七十文以次遞增至五十畝地戶止皆為小戶五十畝以上稱為大戶小戶所出不足時各大戶分別均攤人民集畜無多除正當納稅外又遭土匪勒派重捐少有遲緩即招性命之禍曲民何辜遭此惡毒深望負吏治之責者設法以救吾等水深火熱之曲周縣小民也

▲京畿霍亂症近狀 目前北京對於虎疫亟力設法預防外人方面各使署醫官曾開特別會議研究咸以為本京無甚危險內部已派葉醫士辦理防疫事宜並派伍連德醫士前往滿洲京畿附近發現者為尋常吐瀉症并非眞正虎列拉云

▲火車上查獲私運烟土 軍警督察處稽查馬有俊於二十日上午七時在京漢車上搜獲旅客南鳳舞攜帶烟土二十八兩嗎啡四兩均屬違禁藥品當即帶處訊辦云

命令

大總統令

國務院存記陶孝華金在業著分發直隸汪祥孫壽恆著分發江蘇交各該省長酌量任用此令

王裕經加陸軍少將銜此令

王晉授為陸軍步兵上校並加陸軍少將銜此令

兼署內務總長朱深呈請任命潘德蔚為直隸黃河河務局北岸分局長應照准此令

朱錫泉晉給三等文虎章此令

中華民國八年八月二十日

警廳來函

逕啟者本月十九日貴報登載都中發現虎疫一則當經調查敦子胡同龍鳳坑門牌二號住戶李龍兒年二歲於八月十二日患食積病故並非張姓婦又二廟地方同時死去三人等語查二廟地方近十日內並無死亡之人想係傳聞之誤相應函達更正俾昭覈實此致晨報館京師警察廳衛生處啟

專載

●巴黎會議關於膠澳問題交涉全函

第一 在巴黎會議對於膠澳問題中國提出辯論之詳情

中籍摘敘和議以來關於膠澳問題交涉經過情形至於膠澳租借地之歷史以及中國要求直接交還各理由詳見專使在會提出之說帖前經各報詳載茲不重敘

吾國此次以參戰關係參與和會政府人民均以中德條約既以參戰之結果全行解除而交還膠澳條件之規定又係出自日本武力之脅迫是以主張請求各國公決膠澳應由德國直接交還中國本年一月念七日日本專使在會要求將膠濟鐵路及其他利益爲無條件之讓與至交還中國一層絕不提及經顧使在會提出辯論說明膠澳租借地及其附屬一切權利應由德國直接交還中國各理由各國頗表同情此後因法總理政刺會議稍有停頓日本乘機活動並將中日協定以及日英日法日意之密約提出經各專使竭盡心力向英法美意各當軸分別接洽并分送說帖說明中國要求之理由各國均以此項問題中國方面理由是極充足無如中日既有協定於前而英法意三國於戰事緊急時期對於日本亦有承認其繼承德國在山東權利之密約對於中國問題遂不能有完全主張公道之表示而為有力之協助矣

自此項問題發生以來政府與各專使始終一力堅持以冀達到最初期望之目的而日政府態度亦極為強硬日本公使屢有日本不能受他國支配之表示此時巴黎方面尚無正式會議機會而各專使又向各國當局竭力陳說利害告以山東為我腹地青島海口與膠濟鐵路均為國際商務利器若不完全交還中國不特有礙我國前途即各國在華利益亦不免同受影響英法意均表同情終以彼於日本訂有密約之嫌不能明示贊助美國遂有孤掌難鳴之勢至四月十六日五國會議美代表提出折衷辦法即由德聲明拋棄權利交五國公同暫收日本專使仍未同意

嗣日本專使要求將膠州問題在草約內專列一條經會中以四領袖名義來邀吾國專使出席由英總理提出兩層辦法一按照中日協定條件一使日本繼承德國權利我國專使表示反對政府亦以草約內如有此項專條不得簽字電知專使在案據專使報告四月二十四日提出說帖分送總統美及英法總理告以所提兩層辦法於中國均有危險並諷以英日法日所訂密約與現時會中意見爭持相率離會日本方面態度益為強硬有追蹤意國脫和會以為要挾之勢五月七日接專使來電四月三十日三國會議已決定調停辦法如下 德國前在膠州及山東所有各項權利一概放棄交於日本日本自願担任將山東半島連同完全主權交還中國僅將前允德國之經濟特權暨在青島設立特別居留地權保存之各鐵路爲保護營業安甯起見可用特別警隊以華人充之各路所還日本教練人員由中國政府委派日本軍隊應於一定期間撤退並稱國際聯盟對於領土完全及政治獨立已設保障此後中日兩國關係即全此歸項保障範圍等語

嗣又續據專使五月一日電稱我國對於議決情形聲明不能滿意之外應否另有表示不能不加以熟審而表示之法不外三端(一)照意國辦法全體離會回國(二)不簽字(三)簽字而將該條欵聲明不能承認第一法吾國情勢與意種種不同自難仿行第二法於膠州事並不滿意尚有對德他項關係如撤廢領事裁判權取消辛丑賠欵保留關稅自由及賠償損失等欵和約一日不簽則對德永立於戰爭地位日後中德訂約是否較有把握殊屬疑問第三法簽字而聲明該條欵不能承認查本約多為對德問題若列強恐中國聲明辦法為敵國利用不能允照亦在意中之事且三國決議辦法中如交還山東半島文上聲明連同主權又日本軍隊撤退及一再聲明日本所得權利專為德人前得之經濟權利足見其政治權利一方業已當然不能再有侵犯較之一九一五及一九一八年中日各約文條欵究尚稍有修改加以限制倘我於和約中聲明不認則我國兩次與彼所簽之約是否可以認為作廢自可含彼留此執為有利且三領袖居中周旋商權數日究亦不無善意我仍不認於國際感情能否無礙均不可不加審愼等語

同日又電稱英外部電邀中國全權前往經施顧兩使往見英外部稱三領袖特囑與貴國全權接洽山東問題議決之大致辦法政治權交還中國經濟權給與日本經兩使告以議決詳情未准會中原則若照所聞中國實爲失望未知究竟詳情如何並詢交還一層及軍隊撤退有無期限彼稱山東青島日本向三國會議切實聲明交還中國並担保不傷損開放門戶主義不過日本得設居留地至期限一層似乎未定但日本之聲明極為切實嗣兩使要求和會中紀錄及關於本問題之條文通知彼稱此爲會內所紀之件未審能否示等語

二日又電稱會中迄未將記錄及草約條文通知當先將失望情形向報界發表並擬俟大會宣布草約時先行正式抗議預留日後簽字或不簽字之餘地等語

三日又電稱擬得和約草案所擬關於山東問題條欵第一條凡德國所與中國訂立一八九八年三月六日之約暨此中關於山東省之一切文件其尤著者如膠州土地之權名義與特權以及鐵路礦產海底電線皆由德國讓與日本關於膠濟鐵路及以其支線暨一切種種附屬物品以及車站該路不動產物產礦業建築與開礦所需之物料凡德人所有權利暨連屬之一切權利特權現為日本所得者繼續為日本所有德國國家所有之青島至上海及青島至烟台海底電綫及連屬之一切權利特權現亦為日本所得者繼續為日本所有一切負担概行豁免第二條德國國家在膠濟土地內所有之動產及不動產之權利因德國直接或間接出資辦工程或發展之故而有價值現為日本所得者並繼續為日本所有一切負担概行豁免等因以上各情比連日所聞更為偏苛對於中國方面除英外部面告外屢索會議紀錄迄未交到據聞草案內何以於交還中國一層不提隻字因日本以信用問題全力爭持一若三國必欲加入此層即對於日本為無信用此層於國際關係自更重大因竟照日本之願此次和會條件辦法實爲歷史所罕見現除再商力設法外詳加討論當然不能簽字惟有三端關係亦不能不加熟審等語並臚陳不簽字之弊三端與一日電略同

四日又電稱連日迭向各方面接洽直接間接設法務請將條文內添加交還中國一層仍難如願並探聞日本於三國會議迭次堅持之後竟向美法兩總統致一最後通牒其措詞之嚴重至有英法應遵守一九一七年密約維持關於山東各項條欵即使因此與美總統決裂亦所不顧等語現和約草案提交德人以前務商各國有須先自簽字之說為期甚迫各方意見不簽字或簽字而提出條欵聲明不認等法均屬難行請轉對於簽字與否如何決定情形迅速電示等語

同日又電稱經往晤法外交總長該總長當將條文概略交閱並稱日本現在三國會議聲明將來三國政府自可保障經告以無論如何亦須使中國稍有文據否則英外部雖有是言日本仍可不認務必於條文內加入交還中國一層並將抗議書抄稿致彼一分彼稱英外部之言極有力量日本斷難不認至追加條文一節實難辦到但我必為轉達克總理云云等語

(未完)

章久峰 芙蓉仙 點狀元 楊素珍 忠孝牌 關洪奎 金香鑽 登殿 朱桂芳 嘉興府 盧月霞 張紅霞 長板坡 辛安驛 小桂官 王彬芬 白牡丹 郭仲衡 今日 芙蓉草 張黑 少華山 茹富蘭 方連元 岳家莊 金山寺 榮春亮 貫大元 金雁橋

三慶園　七月二十六日早　王瑤卿　王又宸　錢金福　楊小樓　今日停演
新世界　七月二十六日早　胡振升　八仙旦　金鳳奎　雙獅圖　金山寺　戰宛城
新世界　七月二十六日晚　梨云　八仙旦　金鳳奎　赶府　取金陵　探陰山
丹桂園　七月二十六日早　鈕玉庚　高秋顰　于德芳　各樣新戲
廣德樓　七月二十六日早晚　育蘭芳　小香水　小翠芬　小香水　獻彩霞　李鳳雲　汾河灣　南北合　今日停演
新明大戲院　七月二十六日晚　梅蘭芳　王鳳卿　余叔岩　虹霓關　失街亭
明園　七月二十六日晚　鮮靈芝　盧月霞　張喜芬　張國卿　張小仙　四進士　花蝴蝶　十八扯　家庭禍水
吉祥園　七月二十六日晚　小翠花　俞華庭　徐碧云　會宝
和園　七月二十六日晚　朱桂芳　時慧保　金翠仙　張紅奎　金蘭英　金竹芬　趙子雲　今日停演
樂園　七月二十六日早　張寶昆　小雙喜　石明月　鎮潭州　廖天嶺　八大鎚
和樓　七月二十六日早　吳富琴　何連濤　馬連良　紅鬃烈　借東風　燒戰船
一舞臺　七月二十六日晚　粱蝶仙　林顰卿　李海亭　四杰村　得意緣　血手印

講壇

●初等教育

杜威夫人演講　志希筆記

前幾天北京女子小學教員講演會請杜威夫人在女子高等師範附屬小學演講杜威夫人名愛麗司Alice姓齊泊門ChiPman生於美國密歇根省之芬呑村Fenton於一千八百八十六年嫁於杜威博士。以後幫助博士之處甚多。博士倡『試驗主義』Experimentalism的學說、夫人即辦『試驗的學校』以實行這種學說、再三修改、至於盡善。夫人對我說●●『我從前在芝加哥辦第一個試驗學校的時候、祇有十二個學生、兩個教員、一所小校舍、不料現在這種學校發達到這個樣子。』這也可以見得夫人的苦心孤詣了！現在這種試驗學校——又名新學校——風行歐美、爲最有勢力的新教育學說。手創這種制度的、當然首推夫人。夫人有兩位女公子、長的叫伊文林Evelyn在美國教育界很有聲望。曾經同杜威博士合做一部書。叫做『明天的學校』Schools of Tomorrow。近來又出了一部書、叫做『新學校代舊而興記』New Schools for The old、對於美國現在新學校的情形、說得很詳細。中國若有新學校出現、當然要以這種書爲先導。次的女公子叫做羅茜Lucy、專門研究歷史學、也極有名譽。這次到中國來的就是他。他們兩位都還沒嫁、終身從事學問、眞是好女界模範呵！這篇是杜威夫人的演講、是我當時在會場記的。還有羅茜女士演講一篇、和司密士夫人的演講一篇、也都陸續記出來了、以公諸國人。四天之內聽見三位美國著名女子的演說、眞是自來沒有的盛事。我很感謝女子小學教員講習會的領袖陳英年何連璧兩位女士、因爲他們納他們所記的筆記供我參考。我更感激杜威夫人、因他給原稿把我校正。

志希謹誌

（記者按司密士夫人的講演已載前三日本欄）

初等教育同高等教育不一樣。高等教育還比較的有一定的程序可尋、而初等教育則在因時因地因人而制宜、且材料繁多、所很不容易講　我此次演講初等教育、幾乎有無從說起的苦痛、再三斟酌、纔先從東西洋現在對於兒童觀念不同的地方講起。

東方對於兒童的觀念、以爲兒童社會的關係如成人一樣、是注定了的。他應當受多少遺傳的思想、正如他應當受多少遺傳的財產一樣。他所爲的、祇是他家庭的好處。男女的分別、社會階級的分別、及其他種種的分別、在兒童個性沒有發展之先、都是預定了的。

西洋對於兒童的觀念、迥然不同。他們不把兒童看做一個模型出來的、而相信兒童都有一種可能性 Potentiality、自己可以發展自己。他的發展會很新狠奇、而爲社會所想望不到的、如何還可以由社會爲他預定呢？美國人生了男孩子、往往希望他做大總統、生了女孩子往往希望他做社會運動的領袖。這樣的思想雖然不免有點虛榮性質、而沒有顧到兒童家庭的環境同教育的狀況、但是也可以見得美國人盼望兒童自由發展個性的心思。

美國公共教育的目的就是根據在這種個人能自由發展的希望上。他的方法、不是以現在的個人求合於已往的計畫上、是要使現在的個人、無分男女——都能夠自己自由發展自己的本身、以謀社會全體的利益。（未完）

馬克思研究

●馬氏資本論釋義（五十九）

河上肇著　淵泉譯註

（五）平均利潤率之成立

需給作用、又是對於利潤率的差的一種對抗作用。這種利潤率的差、是基於資本之有機的構成的差異而來的。

C事業因爲生產減少、所以價格騰貴、利潤加增。而A事業、則因爲生產增加、所以價格跌落。這互相反對的傾向、到了兩者利潤相殺、平均利潤率出現的時候、就消滅去。我們依前邊所舉的例說來、B是平均構成的生產事業。所以他的利潤是表示平均利潤率。這三種事業的利潤、結局如左表。

生產事業	總資本（馬克）	剩餘價值	剩餘價值率	利潤率	利潤
A	二〇〇.〇〇〇	一〇〇.〇〇〇	一〇〇%	二五%	五〇.〇〇〇
B	四〇〇.〇〇〇	一〇〇.〇〇〇	一〇〇%	二五%	一〇〇.〇〇〇
C	六〇〇.〇〇〇	一〇〇.〇〇〇	一〇〇%	五二%	一五〇.〇〇〇
合計	一.二〇〇.〇〇〇	三〇〇.〇〇〇	一〇〇%	二五%	三〇〇.〇〇〇

商品價格離他的價值愈遠的時候、這種利潤率的平均可能的。而我們的前提、放下資本一律都是一年回轉一次、資本的全價值、由全年的生產物價值表現出來。所以各事業的全年生產物價值對價格的關係、結局如左表。

生產事業	總資本（馬克）	剩餘價值	總生產物的價值「即生產費加剩餘價值」	利潤	總生產物的生產價格「即生產費加利潤」
A	二〇〇.〇〇〇	一〇〇.〇〇〇	三〇〇.〇〇〇	五〇.〇〇〇	二五〇.〇〇〇
B	四〇〇.〇〇〇	一〇〇.〇〇〇	五〇〇.〇〇〇	一〇〇.〇〇〇	五〇〇.〇〇〇
C	六〇〇.〇〇〇	一〇〇.〇〇〇	七〇〇.〇〇〇	一五〇.〇〇〇	七五〇.〇〇〇
合計	一.二〇〇.〇〇〇	三〇〇.〇〇〇	一.五〇〇.〇〇〇	三〇〇.〇〇〇	一.五〇〇.〇〇〇

各事業的生產物個數、假定做一萬個、那麼一個的價值同生產價格、如左表。

	A事業	B事業	C事業
價值	三〇（馬克）	五〇	七〇
生產價格	二五	五〇	七五

名人評傳

●西洋之社會運動者（十八）

筑山醉翁譯

其七　馬克思

一　法國革命之傷痕

馬克思氏。於一八一八年。生於德國古郡特勒斐斯之名地。其父爲一猶太人。有名的法律家也。時當來因諸州爲普魯西領之後四年。恰值新領主普魯西被保持於『神聖同盟』。努力掃除法國異說。代以基督教的德國思想。倉皇無暇之時也。

當時有兩種衝突的思想。其一爲目爲異端之法蘭西人。在德國來因諸州宣傳人類平等主義。從千年來奴隸牛馬迫害壓制的咀咒中。救助猶太人爲人類。爲市民。其一爲『神聖同盟』之基督教的德國思想。排斥法國平等主義。要求古之詛咒復活。

馬氏生後。無何。新領主下一勅令曰。『猶太人非改宗基督教　即拋棄公職。與公務斷絕關係。二者任擇其一』。當時其父爲地方法庭之公證人。不得不含聲忍氣。服此勅令。其後二十年。及馬氏成人。遂著一名爲『猶太人問題』的小冊子　對於普魯西暴虐政府。試其駁論。氏之全生涯。實依此復仇爲終始。其母亦猶太人。尋其祖先。乃自第十七世紀中。從匈牙利移住於和蘭者。其幼年之交。爲威斯托法侖（Westfahren）家之二子。名耶多額（Edger）者其兄。名斬黎 Ienpie)者其妹。此斬黎即其後年馬克司之夫人也。

威斯托法侖常爲馬氏讀Homer及Shakespere。灌輸以文學的趣味。其父則望氏學法律。氏畢業普通學程後。最初入奔路(Bonvu)大學。次入伯林大學。先學法律以順應父意。後從自己的願望。研究歷史及哲學。

二　共產黨宣言

一八四二年。氏欲就奔路大學的哲學教師。後從彼之學友。亦當時同大學的教師薄威爾。以嘗與學校監督衝突的經驗。懇切諫止。氏遂變其企圖。機緣恰湊。爲氏開活動舞台的時候。當時反抗自由之感情。橫流于來因諸州。紳士閥中有志之士。遂起而爲發行新聞的計畫。認馬氏有非常之才。厚禮聘之。授以主筆之任。同年秋。遂發行來因新聞。時馬氏年二十四也。未幾。馬氏以此新聞與檢閱官相戰。其結果于一八四三年竟被當時之政府禁止發行。

其後與其友人共營一『德法年報』。不久亦受封禁。　惟在此時。氏得一盟友永格爾。爲惟一最大的收獲。

『德法年報』廢刊後。又與永格爾及其他友人協同在巴黎發行『前進雜誌』。其結合的宣言。以二人連名公刊『神聖家族』之小冊子。此貴重的小冊子今雖絕版。據永格爾所言。蓋加于薄威爾等之攻擊。對于當時極端的德國哲學之思想派諷刺的批評也。

馬氏於此。專從事於經濟學及法國革命之研究。同時以毛舌槍攻擊普魯西政府。普政府遂迫當時有力之法國大臣。放逐馬氏出于法境。氏出巴黎而赴于不律悉。(Btussels) 盡力設立勞動者俱樂部。一面寄稿於德國不律悉新聞。一面孜孜於研究。

氏在當時。已確信革命僅從勞動階級起爲獨良。於其著『黑格爾之法理學的批評』論文中。宣言曰『平民之中。不含何種之階級。隨而不含被壓伏的階級。故獨能打破階級政治』。此書之中。已蘊『資本論』的根本思想。

於是有名的『共產主義同盟』。一八三六年從德國亡命者設立於巴黎。在馬氏入會前。雖爲略帶有陰謀的臭味之結社。今全然一變其性質。當時在會之永格爾記曰。『僅在事態之不得已。雖爲秘密結社。今此同盟有共產主義宣傳之單純的一機關。實爲德國社會民主黨之第一組織。此同盟。凡德國勞動俱樂部之所在。必須成立』。

一八四八年第二回的大會。同盟之性質被變更。而其第二回共產黨宣言之起草及發表。一任馬氏及永氏二人。此實爲『共產黨宣言』之起源。其宣言已先于一八四八年二月革命被公表。其後殆被譯于全歐各國語。

共產黨宣言成于馬永二氏之手。而爲近世勞動運動之礎石。當平民思想及行動之指針。且爲其信條及軍略的根本義。（未完）

小說

●公園之哭聲（續）

水溶

（鳳儀）『我們中國。現在雖說是共和。其實萬事全沒有革新。所以你這婚姻問題。也只好認爲是守舊的餘毒罷！』

（容）『歎一口氣說。「鳳儀兄你所說的話。我也知道。但是你說我這婚姻問題。是因爲守舊的餘毒。我却不信。——因爲是我這婚姻問題。要是準按「守舊的法子辦去。我還沒什麼缺憾哩！」。現在我們就說些守舊的話罷。古人說什麼「三十而娶。二十而嫁」。這是年歲的關係。又什麼「齊大非偶」「正位乎內正位乎外」「凡夫婦因非偶而不知者肯父母不審之罪也」這是程度的關係。所以古人那「輾轉反側」「寤寐求之」的結果。是要「宜其室家」。——所以說「寤寐思服」。是要想那新婦應服的事務」。「再者說「才子佳人信有之」。總得夫妻全是不多才成。「妻者齊也」。「姻者因也」。要是不齊還因什麼？』

『我今年二十一歲。可是我媳婦已然二十七歲了。北京有一句俗語說。「女大五賽纖母」。——是說女人要比男子大五歲。就如同纖母一樣。這樣天與懸隔的年歲。比着守舊所說的「三十而娶二十而嫁」如何？。——鳳儀兄。你想我們家裏給我結婚的時候。我媳婦二十歲。那年我才十四歲。●●●●●●什麼叫夫婦？●●●●。我全不懂。我那母親的意思。簡直的不認青年人的權利。拏著兒子作一個「徒有虛名」的丈夫。拏著兒媳婦當一個「才堪大用」的幹僕。我固然是沒享著這夫婦間的幸福。就是我那媳婦。把那「尊崇高貴的女孩兒」。一變而爲一個「卑下的奴隸」。也著實的可憐哩。——至於程度的方面。更不用提了。——所以我結婚之後。這幾年總是不常在家。我是抱定一個「眼不見心不煩」的消極宗旨罷了」。

（鳳儀）『容弟你現在是這麼一種不快的感想了。那麼弟的夫人呢？他既然能彀得堂上的歡心。便應該「歡天喜地」才是　怎麼我總說他常病呢？』

（容）『唉！論起來。也眞是冤孽。我媳婦他所以常病的原因。有三種。——第一種是因爲我母親的方面。怎麼說呢？。我媳婦雖然是我母親的一個得用的人。抱定一個「父命呼唯而不諾」的宗旨。那怕我母親半夜裏叫呢？。他趕緊起來服侍去！。俗語說的好。「人無千日好」●●●●。又因爲些細小的事情。辦起來不稱老人的意旨。所以我母親也常叨叨絮絮的說他●●●●。這便是第一種原因。至於他母家呢？。本來就窮困的了不得。這幾年因爲生計艱難。可就漸漸的不能糊口。我那岳母。是屢次叫我同我母親說。借給他們錢米。●●●●起先也借。後來漸漸的不肯借了。因爲我母親說「親是親。財是財」。非劃清界線不可。又說「救的了急救不了日不聊生」。誰能常常的救濟？。又說「善門難開善門難閉」。時常借給他們究竟到什麼地方爲止？。我媳婦不住娘家呢？。是心裏常常的懸念。要是住娘家呢？。我岳母是叫他回家來借錢。我媳婦又不能作主。進退兩難。這便是第二種原因。——因爲這第二個原因。我岳母也慢慢的不喜歡我。說我不能盡那「半子之勞」。（未完）

歐劇談片

●俄羅斯之新劇場

▲莫斯科之藝術院

莫斯科藝術院。實首先發揮近代戲曲家（如崔霍夫一流）新劇感情之劇場也。曾在此藝術院中扮演者。爲崔霍夫之戲曲全部五曲。伊孛生所著諸曲。哈浦德曼所著戲曲兩三種。莎士比亞之『茜柴』及『哈姆列德』。那威大戲曲家亨生所著諸曲。俄國古典家哥哥里。或爾革尼厄夫。哇斯德洛烏斯幾。普西金等之戲曲。高爾幾。及恩獨里安厄夫之戲曲是也。馬德林之『青鳥』及俄國少壯作家之著作。演於此藝術院。爲時最早。近復流行改小說爲戲曲之舉。如演特斯德愛弗斯幾之『喀辣索麥夫兄弟』。即其濫觴也。『喀辣索麥夫兄弟』。本係著名之小說。全書二十六回。分兩晚繼續演畢。自此戲開演後。大爲社會所歡迎。於是此風愈盛。漸將俄國及他國之著名小說。無論長篇或短篇。皆改爲戲曲。演於劇場之上。狄更思之『畢克維克潑巴斯』。與色爾房德斯之『東旋霍德』也。皆在其列。

此藝術院。第一年初辦時。曾受二三俄國巨商之保護。自是八九年間。營業頗不發達。然至今日。已每年獲得純利。少則六萬元。多至十二萬元左右。現已改爲共同協會之組織。所有劇場內外辦事人員。全以本院之俳優及其用人充之。不另聘請外人。故俳優與用人所得紅利。往往不出數年。其數與薪資相等。自院長至司背景之人員。無一不與劇場有關係者。此劇場中。共有男女優伶一百二十八人。各種使用人之員數。幾與之相等。蓋著作家。音樂家。司衣服者。司背景者。司電氣者。司舞臺之大工者。皆包含在內也。此藝術院爲世界設備最完全之劇場。於劇場中設有附屬之俳優學校。所以養成本劇場之男女優伶者也。是校學生。專收上流社會之子弟。入學之前。須受考驗。每年招募新生十八人。應考者往往多至三五百人。此藝術院有三種特色。在閉幕時。不用音樂。一也。禁止觀客拍掌。二也。未開幕前。禁止觀客高呼催促。三也。主事者之意見。以爲破此三例。則關於戲曲之藝術之印象。亦將因之而破壞。時人嘗稱此劇場實集歐洲各國劇場之大成云。（本節完）

園藝小言

▲玫瑰　玫瑰香氣最穠。用處特多。春花中最佳之品。性喜暖。須陽光直射。置之溫室中。花開不絕。香尤穠郁。種宜肥澤帶沙土。澆忌糞溺。須用浴湯。洗衣水。魚腥水。米泔汁。等汚穢物澆灌。春初分根。應用腐草敗葉壅之。但根太肥。則樹易憔悴也。保存玫瑰色香之法。或曬乾貯藏。或製成玫瑰漿等均可。惟花形不全。花色亦淡退。今有改良保存乾花之法。兼色香花形而俱存之。法取純淨細沙曬乾之。烘乾亦可。另用木箱或鉛皮深箱一口。（洋油箱可代用）如無。則厚紙匣亦可代用。取玫瑰一枝。先直立箱中。然後用前備之乾沙。緩緩裝入。不令損及花朵。以貯至滿箱。遮過花頭六七分厚爲止。另用一厚洋紙或板。穿滿小孔。遮置箱口。曬箱於日光中或火烘乾。經三四日。自沙中挖花視之。花已乾固而花形色香不變。頗爲佳妙。且此種保色法。惟紫色花爲最佳。故玫瑰花用之。尤爲合宜。

高翰章　轉弱為强

北京著名藥商人高翰章君住東四牌樓十二條胡同北新橋為萬
當禮國寺萬成富學兼優兩號之總經理即京師俗呼之常劉高鼎高君為四大商
之一勞一高品學兼優將博古通今布各症以備北京為仲文乾坤再造膏所者也因鋪大事
操翰翁君品學兼優特將古經驗以備青覺仲文乾坤再造膏所治也余前接
翰翁志誠謝虛弱年時夜不安寢症延以致精力去年日衰形容日瘦自早歲
經商萬懇切今彼原夜原有氣虛皆至今因余病侵身形容以致一往往終
夜不眠會出書屢月血虧時介意耗功也去年諸病侵身以致口失調
飲食不時味時未亦常常力氣力日衰因口服各症乾坤再造膏之效
受不思四肢效不時丸服藥醫治氣血虛弱外貼仲友文乾坤補瀉
名醫調治以治和保和能安睡精神加增今已購十張貼後兩穴
不再貫丸無乾坤再造膏夜能夜安睡無病果然諸病若失精神百倍也至今
坤造五六服之間未服之前 余新代登報以章揚其效 大安
膏料內日藥並先乾坤再造膏 以 故將
未用六日內此服 ●仲友文乾坤再造膏
始末詳陳於右

主治男子腎虛腎弱　精冷精滑　虛勞下元　虛耗精虛不固　夢遺滑精
淋濁白濁　婦女天失調　年老精衰　陰虛陽痿　腎天不足
夜尿　腰疼腿痛　偏墜疝氣　左攤右瘓　手足麻木
月經不調　筋痛骨痛　感寒腹痛　婦女虧勞　血虛血寒
經血不調　經水腹痛　崩漏帶下　久不受孕　小兒身弱
經期腹痛　赤白帶下　腹痛遺濁　心腹疼痛
氣不通　虛火勞熱　疼痛虛弱　以上各症均可貼此膏
有虛弱腎虧者服此膏　男女同貼此膏　得乾坤化
凡不足虛弱不起者　若疾之症
宍救貼育之功　坤再造膏專治　每張一元
仲友文乾坤外埠函購原匠回件　每十張九元　補血益和丸　每瓶一元
六瓶五元　話南局三二五七號　天津單街子西口內　路南老德記大藥房　北京大柵欄華美
大藥房　南局電話　保定府西街華英大藥房　張家口怡安街葆記大藥房　清
房內老德記大藥房
南西門內　天津鑫
房奉天　老德記大藥房

仲友文活胃舒肝丸

仲友文秘製活胃舒肝丸　主治男女老幼肝氣不舒　氣鬱煩悶　暴怒傷
情志不遂　心胃刺痛　胸脇串痛　怒氣結胸　肚腹膨脹
胸悶不舒　反胃迎叶　倒飽嘈雜　食不消化　停食積物
傷食吐痰　嘔吐酸水　噯氣吞酸
每瓶一元　外埠函購每打十元
北京大柵欄華美大藥房　天津單街子老德記大藥房　保定府西街華英大藥房　張家口怡安街葆記大藥房

五淋白濁　楊梅毒症　除根靈藥

樂山清血搜毒丸　乃經內務部批准立案　並在農商部註冊雙地球商標　自
發售至今已歷二十餘年矣　功效神驗　久為世知　何待贅言　竟有喪心
牟利之徒　仿造此丸　於是弄婦學子夫人之技倆　射影模形　混肆其魚目混珠
之心　本醫士屢聲明　不只為護名譽起見　恐被其愚弄者　有危險之虞
故購內所入本醫士小冊　並雙地球商標繪畫放大　惠顧者宜詳細辨之
勿被膺品所欺　本醫士甚幸　甚願甚幸

花柳之毒　最易傳染　輕者淋濁　重者楊梅惡瘡　初得者若不即早療治
日久毒攻入骨髓之內　血管之中　延至全身　小則傷害已身　大則傳染
妻子　其害危險哉　本醫士秘製清血搜毒丸　如患常年不止淋濁　多年梅
毒未淨者　或楊梅倒發　髮脫齒落　破爛升喉　天門鼻梁塌陷　或毒冷
入骨髓　血中臟腑經絡　或屢愈屢犯　或經年累月綿綿不清　或每屆春色
必犯　服此丸能將骨髓血內毒根搜掃清除　服愈永無後患之慮也

●樂山清血搜毒丸主治名症列右

傳染花柳淋濁　下元虧損淋濁　虛寒不固淋濁　小便曬痛淋濁不止　便前
便後尿管刺痛　時流時止淋濁　風火淋沙石淋赤白諸淋　揚梅結毒未發令
已發出者魚口便毒橫痃下疳　小便澀痛潰爛　楊梅入骨筋骨疼痛　梅毒洩
身發癢　偏身紅瘰　梅毒痔漏濕毒疥癬　各種疔毒惡瘡　傳染婦女及小兒
胎毒各症

●每大瓶洋二元　小瓶洋一元二角　每六瓶洋十元　六小瓶洋六元正

總經理批發處北京前門外觀音寺中間華英大藥房　前門大
柵欄南路東中美大藥房　西單牌樓亞洲藥房　東安市場觀音寺內瑞華藥房
東四牌樓北瑞豐藥房　天津單街子老德記大藥房　奉天鼓樓南中西藥房　保定府西街華英藥房
張家口怡安街葆記藥房　奉天鍾樓南中西藥房　濟南府西門裏老德記
記藥房　太原府中西藥房　開封府中法藥房　洛陽中西藥房　周口西魚市口五洲藥房
外埠函購　無論買藥一瓶至一打　均照定價外加郵力二
厘有不肖子孫　仿造假製　或抄錄本醫仿單　或影射相同　實堪痛恨
惠顧諸君務認明玻璃瓶　樂山清血搜毒丸並是商標於之
本醫士小照　方為真品　庶不受假冒商標欺騙也

法政學報

出版期間每月一冊出版處北京法政專門學校法政學報社內容每冊六七萬言分著論譯錄論館記法令解釋雜組國外通信本校紀事選錄八門特色每期筆記門均登載名人如王寵惠蔡元培張嘉森章士釗諸先生講演或談論

秘製　回生救急丹　專治各種

咳嗽痰喘　勞傷吐血

家傳秘製　回生救急丹（男婦老幼服此藥治各種）

眞正西藏紅花

夫西藏紅花誠為婦科極好之良藥原產於西藏其色紫其味甘香珊瑚枝形式此物也但知此藥之眞假者其少患病家難免誤購近地草紅花百無一效鄙特購來眞正地道西藏紅花主治各症速效無比婦女經病預備之良藥並可作贈

北京　新世　驗目配光

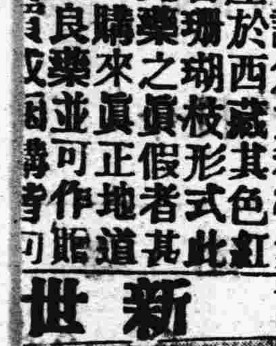

已蒙合光眼鏡

克羅克司

托力克鏡片最新光學鏡片顏色隨光變化能屏除有害目光線有保護眼睛之功特備（十四所）成金夾金各種新式鏡架隨意擇用

物美工

筋骨肌肉瘋濕慘痛

及至服用韋廉士大醫生紅色補丸清其血液始獲全愈且得身體康壯逾恆也

瘋濕骨痛一症大抵以冬季為最多然而亦有人在夏季能發瘋痛者也陰雨綿綿潮濕極重大雨傾盆夏間更多因濕氣一重更易罹斯症矣至於天氣驟變之由不能成為瘋濕惟患有瘋濕者一經大受潮病勢加劇而已其致病乃是血中毒故能去血中酸毒所致也韋廉士大醫生紅色補丸能即廣東佛山粵不革履公同醫治瘋濕可稱天下馳名之瘋濕藥丸有專治瘋濕舊症之奇功矣其來示云余年屆花甲血氣知是充兼以歷年經營店務操勞過度身體遂一成虧弱因血氣不和常患筋骨疼痛之症每逢陰雨之時及節氣輾轉不動期則更劇遍體發酸四肢乏力舉動一日不靈步履艱難延醫服藥毫不見效一動之閱報章惟有刊患同病者曾為韋廉士大醫生紅色補丸所治愈於是余即往本埠適治街豐商店購服數瓶非日後筋骨快子衛漸遂即連數不惟痛疾一骨且疼痛消除且飲食大增精神充裕身軀肥胖面容豐潤精力培昔還童之奇功也

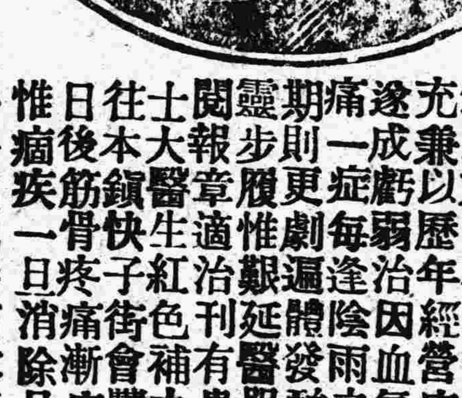

韋廉士大醫生紅色補丸

韋廉士大醫生紅色補丸實有返老還童之奇功也天下馳名補血健腦之韋廉士大醫生紅色補丸凡經售西藥者均有出售或直向上海四川路九十六號韋廉士醫生藥局函購每一瓶英洋一元五角每六瓶英洋八元郵力在內

奉送小書

茲有精美衛生小書一本閱報諸君如欲索取只須寄一明信片至以上所址所列地址原班郵送分文不取

請細觀　小兒舌　苔如何

如見小兒舌現白苔或黃苔即可知其病根在乎腸胃乃是胃失消化之機或感冒風寒熱之故也嬰孩自己藥片功效如神給嬰孩服用極其穩妥無虞能治內傷各症夏季尤須預備於為母者手中即如遇有腹瀉痢疾以及暑天霍亂感冒等症均可臨時取用也河南縲池車站張小君來書云敢者小兒今夏因缺乳於不得已之時貼補他項食物奈年齡過稚尚未滿週歲胃部不強重以食物雜投以致常患腹瀉等症服中醫方藥時亦間獲小效每以未能藥到病除為憾適閱報載大醫生新發明之小兒自己藥片當即購買一瓶試服大著奇效此後偶染微恙如秘水瀉及胃口不調諸症祇須投以數片病即霍然而愈誠為保嬰之妙品救赤之仙方也特具證書以報大德如尊處無從購買嬰孩自己藥片祈即寄郵票洋六角至上海四川路九十六號韋廉士醫生藥局函購原班郵奉一瓶可也

眼科光明丸

眼皮爛邊作痛作癢等症服法另有仿單
科之聖藥也
售謹防冒充◉總售處◉北京前門外琉璃廠小沙土園南頭路南馬玉堂藥社啟

此藥馬家世傳百有餘年眼科獨門秘方精選貴重藥料秘製而成凡眼科七十二症功效無比與眾不同◉此丸專治男婦老幼風火眼疾火目雲矇雲翳氣矇暴發火眼偏正頭痛老眼昏花白珠紅線二紅腫輕者為雲重者為翳常見黑花努肉攀睛天行時眼雲翳不明如雲如霧或努肉遮睛血貫瞳人迎風流淚兩眼發眼或害眼後視物乏力者服此丸立保回春屢試屢驗治愈之人無數眞乃多年不愈或中西醫治未能去根者急服此丸立保回春
◉定價每盒大洋一元每打十元外埠函購一盒至半打加郵費二角注意在外並無分設代送報人代買並無腳力

暑熱

時令炎夏酷熱侵人稍一不慎疾病立至常用何種暑藥以預防之答曰惟有諸葛行軍丹專治夏令各症最有奇效因其藥料眞實配製得法又係中國國貨所以銷路日廣遐邇馳名每盒銅元十一枚大盒二十一枚（十枚）總批發處北京大柵欄華美大藥房各大藥房各洋廣貨鋪均有代售（天津單街子老德記藥房　保定天華商場合記洋行）

家家必用小兒百效丹　羊角風半身不遂顛狂妙藥　中外第一加料去根瘰癧丸　能去根花柳藥四種

售藥處北京前門外西河沿中間路南門牌二百零九號前鴻臚寺趙宅謹啓（近省匯買本堂藥外加郵費二毛如用郵票九五折　電話南局一千四百七十二號）

小兒化痞膏　此丹治小兒百病其效無比凡吐食吐乳嘔不消化積聚痞塊肚大青筋不和積聚腹痛等症此丹均能救治其效如神初生小兒不耐飲食小兒吃乳可休不抽風神效無比每付銅元六枚如買百付者外送五付如小兒腹中有積塊皮裹柚肉可貼本堂每大張大洋二角五小張大洋一角　售藥處西河沿中間路南趙宅

痰火靈丹　治此三症是也此丹專治羊角風半身不遂痰迷心竅顛狂等症此丹服了方而立效果有驗每付大洋三角每料三十付售洋八元再貼本堂無數者一貼立效每貼大洋五毛近省匯買外加郵費二角

盃沈通氣膏

加料化瘰膏　此症為中外最難治之惡症用西法割之愈長用中法治之毫無成效因此本堂所製專門加料去根瘰癧丸服之數日即消不易去根遇之日久破成瘡瘍於生命大有關係惟本堂所製專門加料去根瘰癧丸服之數日即消根重者亦有奇效每料大洋六角每貼本堂膏藥已破者貼之生肌長肉未破者貼之可消輕者可去一斤售一料售洋九元再貼本堂膏藥重一兩售一元二角近省匯買外加郵費二角

加料五寶丸　本堂有便刺痛輕者數付去根每付大洋五元又加味小毛五每一料售洋五毛服此丸一料去根每服大洋八角每料售洋十五元又加料止淋化濁丸治下疳下淋及誤服藥以致咽喉潰爛五官損壞筋骨疼痛等症服此丸一料去根每料售洋十五元又加料止淋化濁丸治淋濁五

化毒散　專治下疳立止疼痛潰爛神效每瓶大洋一元小瓶大洋五毛又青內丹治花柳病奇效每兩大洋一元